臺灣日日新報 夕刊
七月四日
夕刊定價一部二錢
發行兼編輯人 江口 貢作 臺北市榮町四丁目三十番地
發行所 臺灣日日新報社
基隆支局 臺中支局 臺南支局 花蓮港支局 高雄支局 大阪支社 東京支社

日章 TRADE MARK 日章 NISSHO 複寫紙

新體制確立運動に積極的態度を示せ

閣內に有力

【東京四日發同盟】近衛公を中心とする新政治體制の確立運動に關し政府は現下の時局に鑑みて強力なる擧國政治の確立の必要は認めてゐるが今日迄何ら實現するに至らず、從つて新體制の性格其他に關して明確なる見透しが附かぬ所から政府は靜觀的態度を持しつつも新體制運動の推移に多大の注意を向けてゐるが、最近における諸般の情勢は徒らに傍觀的態度を持するよりは寧ろ此際新體制確立運動に對する政府の態度を積極的に表明しては如何との意見も閣內に有力となつて來たので、米內首相も此點に關して慎重考慮を廻らしてゐる模樣で、或は適當の機會に米內首相は近衛公と會見して同公の指導する新體制確立の具體案に就き率直にその所信を求めることとなるやも知れない

近く重要進言か

陸相が首相に對して

【東京四日發同盟】有田外相談話問題は三日午後の畑陸相と有田外相との會見に依り一應の解決を見たが、陸軍では獨自より現下の急變しつつある國際情勢に對處し我が外交方針を中心とする我國外交の遂行に關し慎重研究を進めつつあり、最近首腦部間に於ける意向は完全に一致を見るに至つた模樣で、畑陸相は近日中に米內首相に會見を求め右陸軍の意向を基礎に外交方策に關し重要進言を行ふものと見られる

外相、陸相と要談

【東京四日發同盟】有田外相は四日午前十時三十分陸相官邸に畑陸相を訪問、約三十分に亙り要談(同十一)時辭去した

フランコ將軍が獨英和平斡旋說

【ニユーヨーク三日發同盟】英獨講和說は局長チエンバレン英相の公式否定に依り一應立消えの形となつてゐるが、三日のニユーヨーク・タイムス紙ストツクホルム電に依れば、同地消息筋の間ではフランコ將軍が英獨講和を斡旋して居り既にロンドン、ベルリンで兩政府の意向打診を開始してゐると傳ぜられてゐる。この報道に依れば、ドイツが最近英本土攻略の近きことを放送し、英又これに應じ抗戰態度を放送してゐるのはその攻勢に對する一種の偽裝だと見られ、特にドイツが沈默を守り突如として西部戰線攻勢作戰に出た當時の態度と對比して異の感を抱かれてゐる

米は獨占領國の外交機關撤收か

【ワシントン三日發同盟】三日の新聞記者との會見席上ハル國務長官はドイツの占領下四國（ノルウエー、オランダ、ベルギー、ルクセンブルク）の外交機關撤收要求に就てはこれに應ずる用意ある旨示唆し次の如く語つた

米國政府は目下同問題につき慎重考慮中であるが恐らくドイツ政府の要求を支持し得る何等かの先例がある事と思はれる。更に駐佛大使ブリツト氏に對しては國務省としては現在の所同大使が佛政府と行を倶にすることを希望して居りブリツト大使は數日前パリを去つて佛政府の…

英エリザベス皇后傷病兵を御慰問

米政府日本漁船の漁撈許可を取消す

【ワシントン三日發同盟】三日のワシントン・スター紙報道に依れば聯邦政府は此程約三百の漁船に對し文書偽造の廉をもつて漁撈許可を取消した旨言はれる、然して上記漁船の大部分はカリホルニア沿岸において漁業に從事してゐる日本船で、これら漁船は日本人所有船なるにも拘はらず不正手段をもつて漁撈を企圖したとの理由に依るものであると言はれてゐる。同國大使館では右の件に就き目下調査中である

回答遲延を釋明

英大使、谷外務次官に

【東京四日發同盟】去る廿四日帝國政府より英國政府に對し緬甸並びに香港經由の援蔣物資輸送を停止方を要求したるに對し同月廿八日回答遲延に關する中間的回答があつたが四日午前十時クレーギー駐日英國大使は谷外務次官を訪問、英國政府は海外植民地當局とも協議する要あり回答が遲れて來たもので帝國政府より何分の通告に接しない、然しながら今週中に提示の見込みである」旨…

英佛兩軍衝突說

パレスチナ、シリア國境で

【イスタンブール三日發同盟】新シリア駐屯佛軍抗戰派の中心人物と見られてゐたフランス近東軍司令官ミツテルローゼ將軍の休戰宣言以來同方面の形勢は微妙化してゐる折柄、英政府が最近伊が若しシリア占領の氣配を示せば英近東軍は實力を以てこれを保障占領すべき旨暗示的聲明を發したことは佛近東軍を深く刺戟してゐる模樣であるが、一日夜當地に達した確報に依れば一日英・パレスチナ、シリア國境に於て英佛兩國兵の衝突事件が起り各地に暴動が頻發してゐると云はれる、一方イラクは嚢てシリア併合の意圖を有し同國ヌリ外相は六月末トルコ政府を訪問、その腹を探ぐると共に目下シリアに滯在中だがイラクの斯る行動の背後には英國の手が動いてゐることは一般に認めるところで、若し英國に立つ英國が近東バルカン方面に如何なる手を打つかは相當注目されてゐる

同首都へ向つた旨公電があつた

佛艦若干隻を英海軍が接收

【ロンドン四日發同盟】フランスの對獨降伏に伴ひフランス海軍は今後の態度が各方面の注目を惹いてゐるが四日早朝海軍省は英海軍が英海港內に碇泊中のフランス軍艦若干隻を接收した旨を公表した

ブダペストに反英示威運動

【ブダペスト三日發同盟】バルカンにおける英佛勢力の衰退と共に漸次反英空氣がハンガリーを風靡しようとしてゐるが三日朝突如ブダペスト市に反英示威運動が行はれデモ隊は英公使館に殺到し金龍旗治打倒を叫びつつ窓硝子多數を破壊した

羅軍に防備準備命令

【ブカレスト三日發同盟】ルーマニア軍司令部は三日突如ルーマニア軍に對し起り得べき敵の侵入に準備すべしとの命令を發した、但しその詳細に就ては明かにされてない

孟買市場取引停止

【ボンベイ三日發同盟】印度國民會議急進派の首領ボース氏が英官憲の手に逮捕されたので當地の株式、金塊、諸物産市場は何れも公式には取引を停止した

佛憲法改正の爲・近く議會を召集

【ジユネーブ三日發同盟】ヴイシー發の情報によればペタン首相は佛新政體の樹立に伴ふ憲法の根本的改正を加へるため近く議會を召集することに決した、右憲法改正の眼目は新體制と共にフランス再建に寄與するもので全國民の協力を求めるため政府當局の責任下にあらゆる政黨の活動が全く不可能となる模樣である、かくてフランスは政治機構を一新してペタン首相指揮の下に統一ある政治に邁進するものと見られてゐる

援助を懇請

羅國政府がヒ總統に

【ニユーヨーク三日發同盟】三日のユー・ピー・ブカレスト電に依ればソ聯を始めハンガリー、ブルガリア兩國の失地回復要求に依り危機に瀕されたルーマニア政府はヒトラー總統の下に特使を派し援助を懇請したと

印度總督との會見顚末を報告

ガンヂー翁緊急會議に

【ボンベイ三日發同盟】全印國民會議派運營委員會は豫定の通り三日よりデリーに開催され席上ガンヂー翁よりリンリスゴウ印度總督との會見顚末に就き説明があつた後當面の政治情勢に就き協議を行つた

イングランド沿岸を獨機空襲

【ロンドン三日發同盟】獨空軍は又もや三日朝イングランド沿岸數ケ所を空襲、午後更にイングランド東南部及び東北部沿岸並にスコツトランドの各地を空襲し來つた

若松總領事と印度代表會見

【ボンベイ三日發同盟】若松總領事は三日印度商工會議所側代表アランソン・ロイド氏とシムラにおいて會見、輸出入制限問題に關し種々懇談を遂げた、同會見後右は日印交渉とは直接關係ない旨聲明された

商工省人事異動

【東京四日發同盟】滿洲國企畫處長神田暹氏の商工省復歸に伴ひ北野振興部總務課長が企畫處參事官として轉出することとなり四日左の如く商工省異動が發令された、同企畫處長には柏村氏就任の筈である

任商工書記官 振興部勤務を命ず 神田 暹
商工書記官 振興部總務課長兼振興部商業組合課長を命ず 安田 元七
商工書記官 振興部金屬課長兼務を命ず 和田 太郎
依願免本官 商工書記官 北野 重雄

兵器工學會結成

【東京四日發同盟】現下の非常時局に軍需強化促進の一環として活躍してゐる日本製鋼所を初め全國の民間主要兵器會社百十社では軍と協力して陸軍造兵廠と民間工場の合理化等を圖るため兵器工學會を結成すべく準備を進めてゐたが、四日午前十一時から九段の軍人會館で畑陸相を迎へ盛大な發會式を擧げた。陸軍側では…

初給賃銀決定

【東京四日發同盟】厚生省勞務者の初給賃銀は三日の中央賃金委員會で…決定され、來る八月早々實施の運びとなつた…これで從來の不合理な賃銀は是正されることになつた…

十六歲まで、滿十六歲以上二十歲未滿…最高は四十圓から最低は二十圓…

論議の集まるは中共問題の處置

七中全會

【香港三日發同盟】重慶來電によれば一日重慶で開會された七中全會は二日第一次正式會議を開き蔣介石議長の下に午前中は各部の報告を聽取し午後は蔣介石、何應欽、陳果夫、孔祥熙、王寵惠等の黨首腦部を中心に各部よりの重要提案につき協議を行つた、開會に七中全會に對する各派提案は總てで三百二十餘件になつてゐるが中心議題は和戰問題と中共問題の處置にかかつてゐる、即ち全會の議題は

一、如何に對內外政策を調整し抗戰陣營を再建することによつて抗戰を續行するか

二、如何に適宜なる時期を選んで合理的和平への途を拓くべきであるか

三、切迫せる國共關係を如何に處理すべきか

の三點に集中され、就中中共問題に就ては地方實力派の熱烈な支持の下に中央部の反共元老連が中共に對する斷乎たる態度の確立を強く主張してゐるのに對して親共派は國共關係の合理的調整を唱へて譲らず、この間に在つて蔣介石及び中間派は全面的武力衝突を惹起しない程度において中共勢力を壓迫せんとして居り、結局これが大勢を制して中途半端な中共對策に落ち着くものと見られてゐる

重慶、雲南間の對立更に惡化か

【香港三日發同盟】西部廣西における日本軍の動向に對する重慶側の關心は佛印の動向によつて一段と深められ國防最高委員會は廣東省及び佛印國境方面の軍事施設の强化に躍起となつてゐる、即ち蔣介石はこの援蔣國防案を具示してこれが承認を龍雲に要求してゐる、右國防計畫は日本軍が二路に分れ、一路は佛印經由滇越鐵路に沿ひ他の一路は滇桂公路及び右江岸百色を經てそれぞれ雲南に進撃して來る場合を想定して滇越鐵道を中心に雲南、廣西に中央軍を以て單一の滇桂防衛軍を編成せんとするものである、然し乍らこの國防案には廣西派を利用して雲南土着軍を殲滅せんとする重慶側の政治的魂膽が多分に含まれてゐるので龍雲はこれが承諾を躊躇して居り、さなきだに對立關係にある重慶昆明間に一悶着を起し兼ねまじき形勢を示してゐる

革新農村協議會解消

【東京三日發同盟】日本革新農村協議會では三日午前十一時より日比谷山水樓に理事會を開き各府縣代表理事出席、水谷理事より從來の經過を報告、新國民政治體制の確立に關し協議を行つた結果、新體制運動の進展に資する爲協議會は解消すべきであるとの聲明を發し全會一致解消を決定した

司法辭令

【東京四日發同盟】四日左の如く發令さる

補山口地方裁判所長 田村 岡平
補岡山地方裁判所長 小倉區裁判所判事 加藤 依英
補長崎控訴院判事 岡山地方裁判所判事 柳田 駒助
補鳥取地方裁判所長 鳥取地方裁判所判事 西澤 芳二郎
補松江地方裁判所判事 河邊 毅一
補山口地方裁判所部長 松江地方裁判所判事 酒巻 良一

人事

▲鶴友彦氏（臺北州內務部長）四日赴任
▲助川啓四郎氏（代議士）四日南部…

無絃琴

上より歸北（台北）五日空路那覇へ…

三國志 (240)

出廬の卷 吉川英治作 矢野橋村畫

毒と毒 (四)

「おお！懐しい」

郭夫人は、良人にしがみつきながら、大仰に、身を悶はせて云つた。

「ごらんなさい。妾が云はないことではないでせう。この通り、李司馬から贈けてよこした料理には毒が入つてゐるではありませんか人の心だつて、これと同じやうなものです」

「ウむむ……」

と郭汜も唸いたきり、目前の事實にただ茫然としてゐた。

こんな事もあつてから、郭汜の心には、漸く、李傕に對しての疑ひが、芽を伸ばしてゐた。

「はてな。彼の腹を？」

と疑る眼も、前とちがつて、事毎に歪んで視るやうになつた。

それから一ケ月ほど後、朝廷から退出して歸らうとする折を、李傕に強つて誘はれて、郭汜はぜひなく彼の邸へ立ち寄つた。

「けふは、少し心祝ひのある日だから、充分に飲んでくれ給へ」

酒に促つて、李司馬は、盛んな食卓に、美姫を侍らせて、彼をもてなした。

郭汜はつい警戒を解いて泥醉して家に歸つた。

だが、歸る途中で、彼はすこし酔がさめかけた。——と云ふのは生來本性にたがはず、何かの弾みにふと、疑惑を起して、

「まさか、今夜の酒宴には、毒は入れなかつたらうな？」

と、いつぞや毒に中たつて死んだ、犬の醜い末の喘き聲を思ひ出して來たからであつた。

「……大丈夫かしら？」

さう神經が手傳ひ出すと、何となく腹がむかついて來た。急に嘔吐の發へそれが衝きあげてくる

「あ、これはいかん」

彼は、總の汗を顏に滲ませた。そして車の者に、

「急げ、急げ」

と命じた。

邸へ戻るなり、彼は、あわてて醫を呼び、

「何か、毒を解す藥はないか」

と、牀へ仰向けに仆れながら云つた。

夫人は理を聞くと、この時とばかり、藥の代りに糞汁を呑ませて良人の背をなでてやつた。さらぬだに、神經を起してゐた郭汜は、あはてて異様なものを飲み下したので、とたんに、牀の下へ、腹中のものをみな吐き出してしまつた。

「オオ。いい塩配に、すぐ藥が效きました。これでさつぱりしたでせう」

「ああ、苦しかつた」

「もうお生命は大丈夫です」

「……ひどい目に遭つた」

「あなたもあなたです。いくら妾が御注意しても、李司馬を信じきつてゐるから、こんな事になるんです」

「もう分つた。われながら、おれは餘り愚直すぎた。ようし、李司馬が、その氣なら、おれにも覺悟がある」

二つ三つ呟いてゐたが、やにはに寝台を蹴り出したと思ふと、郭汜はその夜のうちに兵を集め、李司馬の邸へ夜討ちをかけた。

李傕の方にも、逸はやくその報を知らせた者があるので、

「さては、此方を除いて、おのれ一人、權を握らんとする所存だな いざ來い。その儀ならば」

と、既に彼の方にも、充分な備へがあつたので、郭汜の兵も、李傕の兵も、修羅の巷を作つて、翌日もその翌日も、血みどろな戦闘を繰返すばかりだつた。

一日毎に都の長安は荒れ、長安の城下にふたたび大亂の兆が起つた。——その混亂の中に、李司馬の甥の李暹といふ男は、

「さうだ……天子をこつちへ」

と氣づいて、逸はやく朝廷へ迫つて、天子と皇后を無理無體に車へうつし、賈詡、左靈のふたりを監視につけ、泣きさけび、追ひ縋る內侍や宮內官などに眼もくれず、後宰門から陸續の巷へと、ぐわらぐわら曳き出して行つた。

オリエンタルフィルム

パンX
クロームX
引伸には
ブライト
ブリリアント
印畫紙

在來鐵劑・肝油劑と全然異る此の性狀！

造血强壯法として御家庭で大評判です

「鐵肝油」は、造血素鐵分と、活力原たるビタミン肝油の二大榮養價を、電氣コロイド法といふ特許發明を應用して、人體細胞と同じ様な微粒子狀に強度濃縮したものですから、在來品と異り、之からの暑さ時に應用しても下痢、食慾不振など少しの胃腸障害もなく、病人御子様でも、お茶コーヒー代りに美味しく續けて飲めるので、大變喜ばれます。而も飲めばその儘血となり活力原となり、弱い體を血色よく元氣付けて、發育旺んな健康體としますから、肝油嫌ひな御子様などの夏まけ夏瘦せ豫防に特に推奨されます。

貧血症の人・根氣なく疲れ易い人・血色惡く發育不良の御子様・虛弱腺病質の兒童・産前産後や病後衰弱の人・日頃病弱な人

滋養 鐵肝油
專賣特許・電氣コロイド製法
茶か飲める粉劑・水に溶ける肝油劑

定價 一五〇瓦（試用瓶）一円八十錢 五〇〇瓦（常用瓶）四円八十錢
最寄藥店で御求め下さい

東京市深川區佐賀町一
發賣元 株式會社 工藤商店藥品部

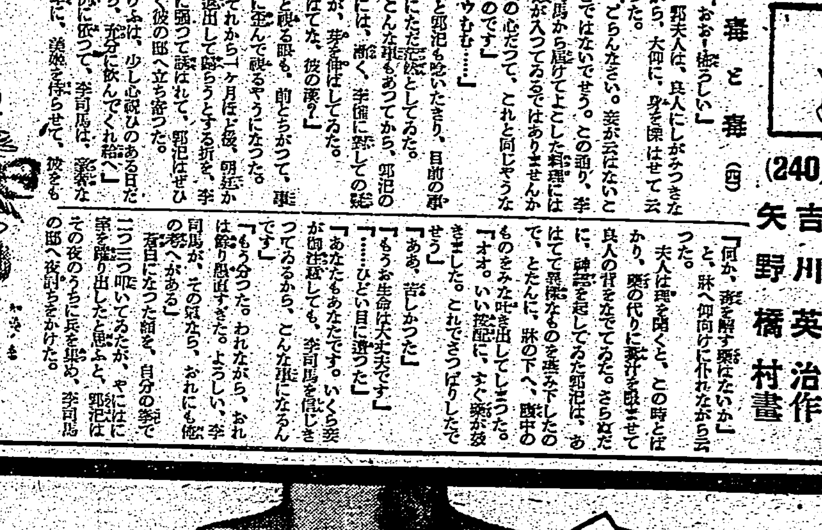

之から夏にかけて・胃腸を害ねず嫌な臭味グツプもなく・大人子供にも美味しく飲める故・弱い方には……

見本瓶進呈 ハガキで下記發賣元へ御申込下さい

滿洲國皇帝陛下京都驛御着（左は本庄大將）

皇祖の御陵、神宮に　皇帝陛下御拜禮

肇國の大業を偲ばせらる

【橿原四日發同盟】二十六日神宮御參拜のため滿洲國皇帝陛下には四日わが肇國の聖地に成らせられ、神武天皇御陵並に橿原神宮に御參拜あらせられた

汕頭、厦門地方の復興振りに驚嘆

安否を氣遣ひ歸つた華僑たち

喜びに面輝かせつつ　未亡人教員晴れの入京

宮木知事名譽の家を弔問

米國籍の怪ヨット　太平洋横斷の途中と申立つ　野柳沖（基隆）に漂流

ヨツトを曳航

現地特派記者　四　事變三周年記念座談會

北支の日本に對する要請

北支に强力なる防共地帶を作る

これには日本も大いに協力

（この項終り）

遞信部防衛團

防毒救護の基礎訓練

敵機は來ないが　市内各所に猛訓練

全島各地の防空陣　依然警戒の手を緩めず

三日夜の燈管狀况講評

大空に目醒めた銃後女性の意氣

航空夏期大學の係員を感激さす

臺北州下の經濟事犯

四月は統制令違反が增加

第五回應召軍人遺家族講習會開催

國防獻金

銃後婦人の眞心

事變記念日に在北部隊を慰安

海上警報

市内小公學校の教員を内地へ

内臺附屬線の丹後丸

あす基隆へ

國策に協力を圖つて

ガソリン節約運轉競技會開催

藝姐志願者には試驗を行ふ

鐵道部の異動

あすの天氣

定期航空

今夜の放送

映畫と演藝

◉タイゲキ　◉芳乃館　◉大世界館　◉第二世界館　◉新世界館　◉國際館　◉榮座

球電の研理　社會式株業工空眞研理

ふるさと　路淡　中村矼子　水郷物語　塩まさる　クダイチ　いしのた

ニッポンドウヨウ　日本童謡名作集　さあ、出ました！

改造中古靴　加藤營業所

ぜんそく　淋病にコクチーデ　梅肉Ｘ　藥種商　古河空氣電池　ラヂオ十ケ月月賦　ラヂオ器械　電話商品券　三成社　金融　メガネは金光堂　時計眼鏡　木瓜と鳳梨　矢野商店　内地土産　フヰルム　サクラ　印畫紙　寫眞　性病科　醫院

臺日案内

ビタミン綜合滋養劑　ハリブマルト　HALIBUMALT

タナバタサン　グリコノハコモ　ツッテアル

佛壇神棚盆提灯　輪轉謄寫機　問屋開業　佛壇佛具品揃　夏の婦人服飾品　岸書店　文化卓子椅子　ワイシャツ　雜件

連載漫画 ジン六サン 29 紙左馬

夏の衛生

日本人と水分

菜食するから餘計に必要

醫學博士 藤巻良知

汗、汗、汗の夏となつて我々は水への執着が強くなつてくる。水がなくては一日も生きてゆけない事を痛切に感じます。夏ばかりでなく我々人間にとつては水はどうしても必要なものなのです。しかし、この水に對しての知識がない爲に必要以上に多量に飲んだり、又は水を飲んではいけないとの考へから、渇を覺えてもそれを飲まないために、遂に病氣になる人もかなりあります。一體この水は身體の成分として重要な部分を占め大人では凡そ六〇パーセントは水分であり殊に血液中に多量に存在し、その七八パーセントは水分です。

△

日本人は水を攝ることが多いがこれは氣溫の高いことより、寧ろ一般に菜食するからです。菜食するので、カリウム鹽を多量に攝りカリウム鹽を多く攝るとそれは生理的にナトリウム鹽を多量排泄する。それ故常にナトリウム不足となり、生理的に又食鹽を要求する。そして食鹽を多量に要求すると、水分を多量必要となつて來るのであります。

△

それでは、我々日本人はどれ位の水分を必要とするかといふと、先づ大體大人一日平均一五〇〇乃至二〇〇〇グラムであるといひます。或る過激な運動や勞働をした時はより以上必要で、夏は冬に比して五〇〇グラム以上を攝る必要があります。一日の食物中には大體一〇〇〇グラムの水分を含んでゐるます(朝米飯三杯、味噌汁一杯、午、晝飯三杯、魚肉一切、野菜一皿、夜飯三杯、汁一杯、肉と野菜一皿として)以上の外茶を飲むので相當多く水分を攝つてゐます。しかし水分の攝取量の少いために、體内に水分が一定の量より減少する時に障碍を來すのです。つまり、水分が缺乏し、呼吸發汗による水分蒸發が減少すると食慾不振となり或は嘔吐を催するのです。

△

身體内の水分が急に消失される場合には體液が著しく[illegible]れ遂に死亡することがあります。例へば、下剤を多量に用ふるとか或はコレラの場合、下痢嘔吐等をなすのはその例です。又動物に干さう食を與へ、水分を與へない場合には血液、筋肉、腦髄、神經及び臓器に至るまで、その水分の減少を見又血管及び心臓の内膜に炎症の徴候を示し、無能、特に内臓の無能は一般に麻痺します。

△

しかし又反對に一定量以上の水分を攝取すれば血液量を増加し、血壓を大にし或は浮腫となつて現はれることがあります。また特殊の疾病、例へば腎臓、心臓病等の病氣の人で浮腫を起すやうな場合は多量の水分をとるのは、これ等の疾病をますます惡くするのです。健康な人でも過量の水を飲用すれば、胃腸を害し下痢をして弱くするのですから、暑いといつてガブガブ飲んだり、水を薬だと澤山に飲むことも考へものです。要するに多くなく少くなく、渇を覺えない程度に飲むやうにすることが肝要です。

人口増加は文化發達の恩惠

生めよ、殖えよの時代、人口増加は國力發達に重大關係があるのですが、この人口の増加は、文化の發達による最大の恩惠であつて、今日私達が衣食住に文化のお蔭を蒙つてゐる外にこんなにも大いなる恩惠があることを忘れてはなりません、文明は人間にとつては非常に害があることをいふ人もありますが、それは贅澤物といふべきで現代人は文化によつてどれだけ昔の人とちがつて幸福か知れません

昔は飢饉が[illegible]人の[illegible]以上に[illegible]しい事がありました、路上に餓死する者さへ[illegible]し、さながら地獄圖繪を現出した事も各時代にあつたことが記錄に殘されてゐます更に衛生施設のない、醫學の發達しなかつたために、惡疫には年年深山の人命を奪はれ、傳染病は自由にその猖獗をふるつたことは想像以上でせう、そして貧困階級は封建制度下に多く、貧困による病氣となりひいては短命に終る例は非常に多かつたと考へられます

かうした色々の原因は人口の増加を妨害しました。享保六年(西暦一七二一年)に我國人口二六一〇萬人と記されその後少しも増加しないで、弘化三年に二六九〇萬人と記録されてゐる事實でもこれが首肯されませう

ところが、明治に至り、高度の西洋文化を取り入れて文化人となるに及んでそれまでの惡い方面が改まつて來ました、そして、人口もぐんぐん増加し、明治の中頃三千三百餘萬人だつたのが昭和十五年には推定七千三百五十萬人二倍以上に増加し國力も世界の最強國の列に入つてゐます

櫻

銃後の獨逸婦人(2)

毎日毎日幾百幾千の女性が看護婦を志願して來る、前帝カイザー ウイルヘルム二世陛下の御孫娘の二殿下も「祖國の爲」に隠宮から馳せ參じてポーツダムの赤十字社病院に働いてゐるとか

ノイニマン看護婦長が、今期の新入組に初歩の講義をすませて、實習にかかつたところをパッチリ志願生達は代り番に婦長から教へられた通りに繃帶をかけるのであるが、生徒のかけた繃帶はよくブチなく戻けたり外れたり、その度に櫻が綻びるやうに一同が笑ふのである

そのときラヂオが「特別軍事放送」をさけぶと、櫻塾生はもう笑聲の手を離れてラヂオに耳を傾けてしまつた、ノイニマン婦長も……ラヂオが「和蘭陀軍降伏」をつげると、ラヂオから出る進行歌に一同が聲を合せて愉快さうに唄ふのである「いざや進まん、いざや進まん敵國エングランドへ」

於伯林 中西賢三

どちらがよいか 帯革とズボン吊

1、バンド(帯革)がよいか、サスペンダー(ズボン吊)がよいかは、洋服を着る男性にとつて常に問題となります

2、ズボンが下がるのを防ぐといふ實用的な立場からすれば、むろんサスペンダーに軍配があげられますが審美的な方面からいへばチョッキを着けぬ向もある夏季にサスペンダーを用ひるのは、體裁でもあり、西洋流の禮儀からすれば人前で失禮にも當ります

3、しかし、かやうな議論を抜きにして、いま衛生的な立場から果してどちらがよいかを考へてみますと次のやうです—

4、サスペンダーは、肩によけいな壓迫を加へることになるので感心されません、ドイツの學者にも、腰部にたえず重みを加へる結果、呼吸器を弱くする—とサスペンダー排斥說を唱へてゐる向きがあり、それほどでないにしても、肩のこりを誘ひ、精神的にも不快であることは確かです

5、特に鬱血をおこしやすく筋肉の硬化を來してゐる中年以後の人や、發育のまだ十分でない年少者は、サスペンダーによる影響を敏感にうけやすいものです

6、これらは壓力が小さく局部的に加はるためで、從つてサスペンダーを比較的に無害なものとするには、細いものを避け幅の廣いものを選ぶべきで幅が廣ければ壓力が分散されて一部分に集中することがないからです

7、一方バンドも、腹部の運動を妨げるほど強くしめつけるのはむろん害があり、女が細い腰紐をつよくしめるなどは殊にさうです

8、結局サスペンダーよりバンドの方が、衛生的にはよいといへます

しかし腰骨のうへでバンドを固定するのは無害であるだけでなく、われわれ日本人には下腹に力がはいつて精神的にも愉快です

中毒を起す食品

暑さは加はるばかり、こんな時季には消化機能も衰へ自然に中毒も起し勝ちです、中毒の原因は腐敗菌によるものですが、これは一般の細菌のやうに焼くとか煮るとかしても死滅せず、中で最も恐ろしいのは動物性食品が腐敗して生じるプトマイン中毒です、次に中毒を起し易い食品をあげてみませう。

卵によるもの シュークリーム、卵燒、カステラ、ドラ燒等の卵を使用したものの中で最も多いのが卵燒で、これは色も香もそのままで腐敗状態に入つてしまひますから、出來るだけ新鮮なものを良く加熱し時間を經てないやうにします

獸肉及び魚肉によるもの ハム、豚肉、牛肉、鯖、鯵、鰯、烏賊、章魚、貝類、海老類、蟹、半片、蒲鉾等で特に青物と云はれてゐる鯖、鰹、鰯等は腐敗が早く、貝類等も新鮮なものを早く調理する事、蟹、海老類も注意を要します。

食物性の食品によるもの 米飯、馬鈴薯等その他芋類の煮物、茄子の和へ物、高野豆腐の煮たもの、特に夏の奴豆腐、煮豆類には注意を要します この外調理法によつて腐敗の早いものは魚類、コロッケ、フライ、ぬた、白和等の和へ物です。

飲料水によるもの ラムネ、シトロン、エッセンスの悪い小豆アイス、アイスクリーム、不良の鑛泉飲料水等です。

有害金屬によるもの 調理器具の不良のために起る中毒も少くありません、又染料に着色されたもの、有毒な色素類によつて起る場合もあります。

豫防は新鮮なものを選ぶこと、冷藏庫に入れたものも外に出せば腐敗が早いのですから一應火を通すこと、お辨當に温かいものと冷いものを詰め合せないこと、體質に注意し胃の抵抗力を養つておくことです

パナマ帽の家庭更生法

東洋製帽學院長 岡田全弘氏

夏の颯爽をそそるパナマ帽やストローハットも、今夏は物資節約の國策に順應して、新調せず、昨年のものを家庭で洗つて用ひませう。次に家庭で出來る簡單な洗滌法を東洋製帽學院長岡田全弘氏に伺ひませう

×

用意する藥は、蓚酸少量あれば結構です。先づ帽子は麥わら、パナマ、紙パナマなど何でもよろしいから、十分にブラシで埃を拂つておきます。

次に、茶匙一杯の蓚酸を一合五勺の熱湯でとかします。これを古いブラシにつけ、帽子の表面をさつさつと擦ふやうに拭ひます。

このときは、あまりじやぶじやぶと液をかけすぎないやうに注意します。全體に藥液が行きわたつたら、今度は清水で、やはりブラシにつけて十分に拭ひとります。

これで陰干にして乾かします。どうしてもでこぼこがつきますから、最後に仕上げとして蒸氣を當て、帽子を型にかぶせて手でもとのやうに形をととのへますと新しいもののやうに再生されます。

以上の方法で、[illegible]れたのは[illegible]れませんが、汚れは落ちますから、費用も一圓ぐらゐは[illegible]出來るといふことになり、ちよつとの手數で非常な經濟になります。

色メガネの生理

濫用すると眼を弱くする

毎年のこと乍ら暑くなると紫外線よけの色めがねのお醫さんが多くなりますが、これを不注意に濫用するのは視力を害ふと、アメリカの著名な眼科醫が警告を出しました。季節から有效と思ふのでそれを紹介しますと「人間の眼は何かの故障のない限り、夏の日でも色メガネなぞ必要ない様に作られてゐる目の爲に惡い様に云はれる紫外線も、體内にビタミンDを作り、骨や歯を丈夫にする效果があるのと、同じく眼に對しても組織を強くする性能を持つてゐます、だから色メガネを常習的に用ひてゐると、遂にはそれなしでは濟まされなくなり、眼の抵抗力は弱められる一方です。ただ下の方から强烈な光線をうける場合は保護メガネも必要となつて來ます。例へば、電氣熔接や人工紫外線を取扱ふとき盛夏の海濱で海面や砂原や砂面からの强烈な反射光線を長時間うける時、また冬のギラギラ光る雪の上でスキーをするとき等です。

眼の構造を見ると分る様に突出した骨、その上に生へた眉毛、また上瞼や睫毛にしても、下のそれに比べると大きくて長いこれらはみな上からの強い光線や外側に對して眼を守るもので、眼自身もまた反射的にとぢて自分を守るものです。だから上からの光線はいくら强くても滅多に害はありませんが、下からの光線や砂ぼこりに對しては人間の眼は比較的に弱いもので保護を要するわけです。

實際問題として、色メガネを掛けたがよいか、掛けないがよいかと云ふ事が問題になりますが、平素から戸外に居て日光に馴れてゐる人は必要が無く、暗いビル内で常に働いてゐたり郊外の家庭内だけでゐた人が、急に炎天下の海邊に出かける様な時には色めがねで保護することが必要です。

但し日光が餘り强烈でない時や朝夕などは色メガネは外しておかなくてはなりません。

目立つソバカス

平素の手當が肝腎です

暑い夏の太陽に照らされてソバカスはいよく目立ちますが、婦人方はこのために人知れず悩み、手術して癒さうと思ふ方はあるやうです。しかし、元來ソバカスは遺傳性のものですから手術して一時は治つても「柿の木には柿の芽が出る」といふ諺のやうに、またソバカスが出來て來るやうです。手術は剥離法を施すのですから皮膚は非常に荒れてしまひますし、その費用も相當にかかります、その上またアトで出てくるのですから折角手術をしてもその甲斐がないやうに思ひます

ソバカスのある方は平素からの手當が大切でありまして、それには色素を分解する作用のある藥用、クリーム例へば酵素クリーム類を使用すれば常に色素が分解されてゐるので濃くする事はなく、だんだんうすくなるのですからこれが一番安全で效があるやうに思ひます、科學的に皮膚にメスを入れるといふことはどうも感心が出來ません(クレオ研究所小柳榮一)

育兒メモ

肥らぬ赤ちやん

胃腸が悪いやうに肥らないで、時に肥らせもしたり、下痢をしたりするのは母乳や牛乳の成分の調節が悪かつたか、ちち粉、しる粉のやうなもので永い間不自然な榮養を續けた結果か、或は下痢、消化不良の手當が適當でなかつたために因るものであります。これに早く氣がついて適當な榮養法を行へば重症に至らずに快復することが出來ますが、其の手當が不適當の場合は重い榮養障礙に陥ることがあります。母乳や牛乳が不足か否か醫師に調べて戴き、又人工榮養の赤ちやんは醫師の指示する榮養法に改め消化力が弱く肥れない時はマルツエキスによる療法を行ひます。これはビタミンB、Cが消化吸收されるので榮養的に效果の多いものであります。

星ぞら (87)

……上演上映各所……

井伏鱒二 作
小林秀恒 畫

その歸途 (四)

佐野は大木戸を見ると明かに狼狽した。

「や、さきほどはどうも……僕、この前いつかこの店のこと、知らないつて云つたですけれど……でも、ちよつと寄りました」

支離滅裂にさう云つて、佐野は無暗に頭の毛をかき上げた。

おかみさんはにこにこ笑つてゐた。

「いらつしやいまし。さきほどはどうも……でもあたくし、くたくたになつてしまひましたわ」

大木戸はどつかりと椅子に腰をかけた。

「先生、先生……僕もくたくたです。今日はおかみさんへ僕もドウスル潔だよ。おかみさんの後を追ひかけて來た」

彼はそろそろと椅子の上に胡坐をかき

「かうして、先づ椅子の上に天神をきめ込んで……さて、酒をくれ」

すると佐野が、梗合ひから大木戸に盃を差し出した。

「いかがです、失禮ですけれど一ぱい……いつか僕の嘘ついたことを水に流して下さいませんか。別に悪氣はなかつたんですけれど……」

大木戸はその盃を受け、躊躇せずに飲みほして返盃した。さうして彼は

「今日は御迷惑をさせました」

と曖昧に云つて、たやすく佐野を恐縮させてしまうた。

佐野は椅子から乗り出して、ぺらぺらと喋りだした。

「僕、ほんとにすみませんでした。その前にも僕、この店で村川さんのお嬢さんのことを云つたりして……僕、實はおつちよこちよいです……でも村川さんのお嬢さん、あなたの弟さんの許嫁だつたとは夢にも知らなかつたです。村川さんのお嬢さんは今日は立派な奥さんぶりでしたね。大家さんもさう云つてゐたです……大家さん今日この店に來るつて云つてましたけれど、あの加奈女さんといふ令嬢といつしよに歸つてしまつたんです。つまり意氣投合したんです。僕だけ除けものです……」

大木戸はそれを聞き咎めた。

「ちよつと……お話の途中ですがいつしよに歸つたつてどこへ歸つたんです……」

おかみさんも梗合から口を出した。

「まあ不思議……あの大家さんみたいな人と、意氣投合だなんて……」

佐野は自分の話が年長者に不愛想に取扱されたので、いささか氣を悪くしたやうに見受けられた。彼は咎ろ迷惑な表情を装つて云ふのであつた。

「これも、すべて時代の風潮ですね。僕は大家さんを先輩として敬愛してゐましたが、あんな風にカザーノヴァの一面がある人とは知らなかつたです」

佐野は聞き手がぢつと彼を見つめてゐるのに氣がついて、照れかくしに髪の毛をかき上げながら云つた。

「なにしろあの先輩、手が早い人ですね……それに大家さんは、初め僕に口をきかせといて、僕を除けものにしてしまつたです」

大木戸とおかみさんは、困つたものだといふやうにお互ひに顔を見合せた。

物資活用 廢品交換會の開催とその方法

どこの家庭でも不要物や道具の不用品が相當ある筈でこれらの中には大へん役に立つものが沢山ありませう。そこでこれを纏めて「不用品交換會」を開きお互ひに融通し合つたら物資不足の折柄、どんなに助かるか知りません。これは婦人團體が先頭に立つてやることがよく、その開き方を述べませう。

× ×

(一) 主催者 大體として市區町會等が主催で婦人團體が後援する場合と婦人團體が主催し市區町會が後援する場合と隣組共催の三つが考へられます。

(二) 費用 會場、宣傳、消耗その他に要する費用は市區町會主催の場合は經費から支辨することもよく、婦人團體主催の場合は出品者から賣上の一割乃至二割の手數料を徴收し、これで賄ふことが良いでせう。

(三) 世話人 團體主催の時は組織から若干の世話人を選んで庶務、會計、接待、整理一切に關係者が奉仕し市區主催の場合は會員が後援の婦人團體の協力奉仕も必要です。

(四) 會場 普通公會堂とか學校が適當で餘り廣い所では人手が不足、狭い所では人が溢れ[illegible]といふ程度で、入場者を區切つて入れる方が整理がつき易いのです。

(五) 期日と時間 期日は出品物の整理とか世話人の手の都合とかを考へ合せて決定すべきで、一日では相當疲れるから二日位が適當でせう。但し一日以上の場合は品物の保管を十分にせねばなりません。そして主婦を對象として開く場合は土曜日曜は避けた方が良いでせう。時間は午前九時若しくは十時から午後三時乃至四時までが適當と思ひます。

(六) 出品物受付 お品物は衣服を主にするか道具類までに及ぶか等について先づ定めを設き、出品者を定めて更め通知を出し、相談して相互に出品者に渡します。(以下[illegible])

(七) 品物受付 前述の方法によると出品物は各班長宅に集りますからそこで出品受付を行ひます。これには豫め用紙(甲乙二通)を用意し、受付番號、値段札(甲乙)を品物と共に添へ、一々品名と番號を記入すると同時に受付簿にも番號等を記入し誰が何品を出したか判るやうにして置きます。

(八) 品物の消毒 品物は必ず消毒せねばなりません。消毒の際變色すれば實際にも變化を生じる惧れがありますから専門家とよく打合せる必要があります。

(九) 値段の決定 値段の查定は専門の査定人に依頼した方が無難で、査定人は二名以上とし、査定の基準は市價の一割五分乃至二割程度としますのでこの方法によれば市價より廉くなる筈です。これは出品者に要める必要はありますが、この点は評價人の公正な査定を得て出品者の不満を除くことにもあります。

(十) 品物陳列 陳列する際は豫め會場を區分して入口、出口を各一つに決めてその他は[illegible]。

(十一) 販賣方法 買上品に對しては番號で賣上票を交付しその代り品物について[illegible]、購入者は傳票と品物を受け取ります。

(十二) 陳列の際の注意 [illegible]

(十三) その他 入場者中に古物商等の專門家が入つて買ひ占めることは除外主旨に反しますから豫めこれを禁止せねばなりません。

―今日の問題― 日滿伊親善促進

内には、皇紀二千六百年御慶典の奉祝に滿洲國皇帝陛下御來朝を仰ぎ奉つて、日滿兩國の紐帶いよいよ緊く、外には、歐洲戰局の急進展に際して我國が新東亞建設の積極化が推進されてゐる時、佐藤尚武大使を團長とする訪伊經濟使節團によつて、日滿伊三國間の貿易協定が成立せられたことは慶ぶべきことであり、元來日滿兩國と伊太利との經濟關係は昭和十三年七月調印された日滿伊通商協定によつて日滿と伊太利との間に年一億五千萬リラ(當時の換算)換算で二千七百萬圓を限度とする一種のバーター制によつて行はれ、伊太利からは主として機械、自動車、化學製品等が輸入され日滿からは大豆、豆油、鰊粕等が輸出されて居たものだが、この協定は國際事情の變化に伴つて實際上實行不可能の點も現れて來たので、この度の使節團派遣を機會に伊太利政府との間に右貿易協定並に日伊間に締結されて居た伊領ソマリーランドに關する貿易協定の改訂交渉を行つた結果、去る二十一日羅馬で新協定に調印するやう訪伊經濟使節團が成立したのだつた。この協定は現行協定と同様に日滿と伊太利との間の通商關係において新しい段階を劃するものとして[illegible]である。

東寶新映畫 金語樓の噫無情

演出 渡邊邦男 撮影 木塚誠一

配役

寶石店主金兵衛…柳家金語樓
レヂスター春江…若原春江
娘とし子…矢口陽子
店員高山…齋藤英雄
常公…小杉義男
金田甚吉…春本助次郎
富山万造…清川玉枝
富山夫人…清川虹子
盗賊…三遊亭金馬

[illegible]

今週の映畫 或る女辯護士の告白

五日から芳乃館

本社主催 將棋高段者對抗戰

△八段 金子金五郎 先▲八段 齋藤銀次郎

平手 (第廿一局ノ五) (圖は二二飛迄の局面)

▲二五歩(一) △三二金(三分) ▲四五歩(五分) △三三桂(二分) ▲二四歩(一分) △三六角(一) ▲三六金(四分) △七九角成(二分) ▲同 玉(一) △三五歩(一)

金子氏一回勝二回目

指手五十四手持時間各十一時間 ▲四時間四十四分 △三時間五十八分

向ひ飛車の激闘

觀戰記 八段 荻原淳

互に飛車を二筋に向きつ合て振つた後、共に厳しい狙ひを持つて睨んでゐる。何れの玉も囲ひが堅固でないから、勝敗は此處、右翼戰の如何にありと看て取り双方共に十分の策略を練めて、喰ひ入る隙に盤面を見つめてゐる姿は今や、正に風雲の急なるものを思はせる。[illegible]

木村名人講評

後手三二金以下巧みに敵玉の銀に迫つて[illegible]

夕刊經濟欄

電力營業區域の整理と合理化

嘉義と新竹は營業所となる

[illegible]

商況 (四日)

東京銀行賞株 [illegible]

東京短期前場

[illegible]

東京國債前場

[illegible]

東京短期取組合

[illegible]

東京長期前場

[illegible]

東京長期總取組

[illegible]

大阪短期前場

[illegible]

大阪長期前場

[illegible]

大阪棉花前場

[illegible]

橫濱生絲前場

[illegible]

株式社債

[illegible]

爲替

[illegible]

金・銀

[illegible]

研究料米國タイムス及米穀商内進呈

株 岡米吉商店 大阪株式取引所一般取引員 大阪市東區今橋壹丁目 長期 短期 現物

佐藤ライトの 梅肉エキス

本品は梨咲芳香にして萬人に適す、病間品は勿論、旅行必携、家庭常備の必需品であります 定價 一・〇〇 二・五〇 五・〇〇 全國各藥店百貨店にあり ◎にせ物あり御買求の節特に御注意 佐藤ライト商會

パピリオ

舶來を、よくご存じの方に、お願ひですが使ひ比べて「どんな點がどうか」を、なんでも承はりたいんです。自信は十分ですが、目的は海外なんで、舶來をよくご存じの女の方の、ご意見が知りたいんです 宛先東京麻布本村町伊東化學研究所 ご住所氏名をご明記下さい お禮差上げたいですから。 世界的作品粉白粉口紅頬紅クレーム

地球鉛筆

蚊取線香 みすとか りせんこう

水虫たむし陰金疹 セーキン すり込んだ翌日から薄皮が取れて治りが速い

日染 純正化學療法劑 ポレオン錠

NISSEN 20錠 4.30 100錠 19.00

急性 慢性 淋疾

純國産最純品! ポレオン「日染」

今や燎原の火の如く全世界治療界はスルフアニルアミド劑の簇出に忙殺されて居る。併し乍ら一基のスルフアニルアミドは之を淋疾に應用する場合、大量投與を必要とし稍々もすれば偶發的中毒症狀の恐れあり、且つ罹病後約十日を經て亞急性に移行せる淋疾並に最も難症たる慢性淋疾には充分滿足すべき良果を期し得ざる憾があつた。

ポレオンは之に鑑み當初より淋疾治療を目標として研究完成されたる二箇のスルホンアミド基及び二箇のメチル基を有する純正無比の製劑で、その作用は内服に依り血液、体組織に浸達して之に抗菌性、殺菌性を賦興するにあり、從來求めて得られざりし淋疾の化學療法に劃期的飛躍を齎らせるものにして即ち「所謂六〇六號の梅毒に對する」特効に比せらる、所以である。

(而も内服による副作用の如きも殆んど無い事が多數専家の臨床的實驗に依り實證されて居ります。)

【適應症】
淋疾と化膿性疾患
△扁桃腺炎、中耳炎、蓄膿症、齒槽膿漏
△丹毒、敗血症、蟲垂突起炎
△癤、面疔、腫物
△麥粒腫、面皰
△淋疾(急性、慢性)及其合併症一般(淋毒症、副睾丸炎、攝護腺炎、關節炎等)腎盂炎、膀胱炎
△淋毒性子宮頸管加答兒、其他子宮附屬器炎、子宮内膜炎

發賣元 株式會社 稻畑商店 大阪市南區順慶町 東京市日本橋區本町二丁目
製造元 日本染料製造株式會社 大阪市此花區春日出町
(全國著名藥店、百貨店にあり)

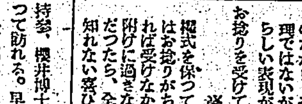

臺灣日日新報
本日夕刊共十二頁
發行所 臺北市榮町四丁目 臺灣日日新報社

日支の國交調整交渉 けふ歴史的幕を開く
阿部全權、汪委員長間に

【南京四日發同盟】東亞の新秩序を確立する歴史的な日支國交調整交渉は愈々五日午前十時より南京國民政府において我が阿部特命全權大使及び隨員と國民政府行政院長汪精衛氏以下行政院首腦部との間に開始せられることとなり日支關係は茲に兩國國民の期待と決意の裡に更に新たなる段階に向つて具體的な巨歩を踏出すこととなつた、即ち日支新關係調整の重要使命を帶びて去る四月二十三日南京に着任せる阿部大使は同月二十六日擧行せられた國民政府還都式典に帝國政府を代表して參列、盛儀の實を添へた後國交調整の諸準備の整ふを待つてゐたが外交交渉の基礎となるべき條約案文も去る六月十二日の興亞院會議及び同十四日の閣議を經て決定し、これに關聯せる諸般の國內手續きも完了し同十八日正式に訓令として手交せられるに及び同大使は即日隨員を招集、訓令を携行して歸任した[illegible]少將の報告を中心として右訓令の內容を詳細に檢討すると共に引續き條約締結交渉開始に必要なる手續き並に事務的準備に着手し逐日諸般の準備に努めて來たのであるがこの程漸く我方と國民政府側の諸準備も全く整ふに至つたので茲に兩國代表者間に條約締結交渉の幕を切つて落すこととなつた譯である

日支共同發表

【南京四日發同盟】日支新國交調整交渉に關し帝國大使館並に國民政府宣傳部は四日午後五時左の共同發表を行つた
日支兩國の新關係を律すべき條約締結に關する交渉は七月五日より南京に於て開始せらるることとなれり

和平法案を條文化
近衛三原則を基調に

【南京四日發同盟】五日より開始される日支新國交調整の條約交渉は善隣友好、共同防共、經濟提携の所謂近衛三原則を基調として昨年十二月三十日汪主席と我が代表機關との間に約諾せる和平法案を條文化した我方の基礎案を中心として審議を進めるものと見られるが交渉第一日は汪、阿部兩氏より夫々兩國政府を代表して交渉開始に關する挨拶の交換を行つた後交渉の方法、順序、事務的處理事項等に關する打合せをなし時間に餘裕あれば審議に入り爾後引續き適宜日を定めて交渉を續ける段取となつてゐる、而して今次の交渉は兩國が東亞新秩序建設を共同の目的として相互に提携協力し東亞百年の大計を確立せんとしてゐる點において意義極めて重大であり就中

一、帝國と國民政府との條約締結は帝國政府正式承認を意味するもので重慶政權はこれによつて完全に抹殺せしめられること
一、國民政府は新東亞建設の責任を分擔して日滿支三國の修交並に新關係の設定を實現し其外第三國との國交上正當なる主權を代表するに至るべきこと

の二點は最も重要意義を持つものである、而して日支新關係樹立の基本事項に關しては近衛聲明並に汪聲明發表以來兩國間に既に完全なる諒解に達して居り更に具體的細則に就ても當時成立せる約諾に基き全く意見の一致を見てゐるので交渉は順調且つ友好的に進められるものと豫想せられるが唯今次交渉の內容が極めて廣汎多岐に亙つてゐる關係上字句の整理、條文の整理、技術的事項の協議には相當に輕からぬ問題があるので、この技術的問題の處理の點より見て交渉の最終的成立までには相當長時日を要するものと見られる

北京ソ聯大使館閉鎖さる

【北京四日發同盟】北京駐在ソ聯大使館は愈々四日を以て閉鎖した、之により北支に於ける日本占領地區內よりソ聯外交機關は全部消滅した

海鷲、鄧渟、華容を爆撃

【漢口四日發同盟】中支陸海軍報道部發表——一、昨三日海軍航空部隊の一部は久方振りに浙贛沿線南昌東方の鄧渟を爆擊し倉庫二棟及び線路を爆碎せり、二、同日他の航空部隊は洞庭湖北岸の敵要地たる華容を急襲敵軍事大建築物三棟を爆碎し更に岳州對岸の塔帯にて敵兵舍を爆擊すると共に敵陣地數ケ所を炎上せしめる等多大の戰果を收めたり

灼熱無風、江上に活躍

【漢口四日發同盟】中支陸海軍報道部發表——一、灼熱無風の揚子江に連日活躍中の我艦艇は二日陸軍部隊に協力し黃石港、君山地區周邊に於て蠢動中の敵數百を攻擊多大の戰果を收めたり　一、海軍航空部隊は洞庭湖北岸塔市及びその北方監利州の敵陣地を重爆擊し之を潰滅せり

英支國境を進擊

一、ユニオンジャックに目もくれず英支國境線を進む我皇軍部隊（英支國境前線にて）二、英支國境線を進駐する我皇軍部隊（英國旗は國境標上）三、避難民英支國境を越えて皇軍の翼下に歸る（英支國境深圳站にて）

日西通商文化提携
共同宣言書に調印

【東京四日發同盟】日本西班牙兩國間の通商文化提携に關し交渉中の所、先般スペイン公使館を中心に[illegible]兩國間の通商文化提携強化において[illegible]意見の交換を遂げた結果今般双方に於て[illegible]共同宣言書の形式にまとめ[illegible]日本側外務省[illegible]、スペイン側駐日公使ロ・ドス・イ・モレーノ閣下、[illegible]との間に調印を了した、[illegible]の如し

一、生絲、人絹糸、硬化油、[illegible]、セルロイド、[illegible]等日本、スペイン兩國間の商品の交換の增加を圖ること
一、兩國間の貿易通商の發展のためスペインへの輸入を[illegible]日本商品の[illegible]
一、兩國間通商の增進を期すべき諸般の[illegible]
一、兩國の經濟及び技術の有效なる提携並に技術の相互援助

貿易の交換其他經濟提携上必要なる手段を執ること
一、商品の輸送、貿換、分散を容易ならしむるため日本船舶の定期寄港地にスペイン港を加ふること、スペイン國無税港において日本商品保管のため保税倉庫を設置し右保税倉庫より歐洲、アフリカ北部其他に日本商品を分散するための便宜を圖ること
一、兩國間の文化關係を增進すべき各種の方法で講ずること
一、前各項の目的を實現するため兩國國內に同一性質を有する機關を創設しまた日西協會を設立すること

上海市土地臺帳
愈よ五日引渡し

【上海四日發同盟】安部準備の成果が上海に及んだ昭和十二年八月十三日事變當時の上海市土地臺帳が[illegible]工部局との間に[illegible]が續けられたがこの程兩者間に意見の一致を見、愈々五日午前九時工部局總務室に於て之が引渡しを行ふこととなつた

明年度豫算編成方針
藏相けふ定例閣議提議

【東京四日發同盟】櫻內藏相は五日の定例閣議に昭和十六年度豫算編成方針を提議し各省の承認を求めるが藏相より提議される編成方針は左の如くである

一、國際情勢の激變に即應して國防を完備し高度國防國家の完成を期すること
二、支那事變處理の完遂に資すること
三、前二項に重點を置きこれに直接關係なきものは既定經費たると新規要求たるとを問はず極力節約を旨とし殊に臨時應急的のものはあるものは絕對に削減する事
四、物動計畫をはじめ物價政策、勞務動員計畫、貿易計畫、資金統制計畫等の諸政策と調和を圖ること
五、國際收支の改善を圖るため海外の經費は極力節減すること
六、右方針に基き各省は十六年度豫算を作成の上一般會計は八月三十一日までに大藏省に提出すること

而して其諸豫算の改訂に就ては各省豫算査定の時期を考慮する豫定であるがこれを引上げることは至難と見られてゐる

天津租界現地交渉
數日後には正式調印

【天津四日發同盟】天津租界問題の日佛現地交渉は四日午前十時から日本總領事館會議室で開催、我方から大隈主席領事、功力副領事、太田少佐、西尾少佐、フランス側からショブレー副領事他二名出席、東京交渉に於て殘された治安問題の協定に就て先づ一般的討議を行ひ正午散會したが引續き明日から交渉を進める筈で治安問題に關する日佛協定は大體日英協定に準じて行はれる事に方針が決せられて居るが正式調印には數日を要する見込みである、その他の經濟問題に就ては東京交渉に於ける取極め事項の具體的實行方法に就いて日英、日佛總領事館に協議が進められて居り既に滯貨現銀保管所調、封印、救恤資金の醵出額の具體的處理を行ふ等で救恤資金として醵出される合計三十萬弗の處分に就いては英國側に於て協議を申出で居る、商現銀保管に關する協議は近く正式に協定を見る筈である

外相、首相を訪問

【東京四日發同盟】有田外相は四日午前十時五十五分首相官邸に米內首相を訪問、外交案件に關する解決の經緯を報告諒解を求めた

帝國農會陳情
米麥集荷配給統制等

【東京四日發同盟】帝國農會では三、四兩日丸ノ內帝國農會事務所に道府縣農會役員協議會を開催、農林省より土屋農務局長、湯河米穀局長等出席

一、米、麥集荷配給統制に關する件
二、米價を基準とせる物價形成に關する件
三、改正農會法實施に關する件

等に就き協議の結果次の如き決議を可決、直ちに總理、大藏、農林、商工各大臣及び內閣書記官長へ陳情した

米麥集荷配給統制に關する決議
一、米麥の集荷配給統制に就ては農業者團體の分野を明確にし農家手持品拂下を簡易迅速を期すること
二、產地並に消費地に於ける配給機構を急速に確立し消費地に對する政府手持品拂下を簡易迅速を期すること
三、米麥の配給に就ては系統農會、產業組合、取扱業者及び大口需要者等を構成員とする配給統制協議會を設置すること
四、國費をもつて郡市町村農會に專任職員を設置し米麥集荷配給統制の完璧を期すること
五、米麥の集荷配給統制に要する諸經費は國庫においてこれを負擔し手數料は徵收せざること

決議
政府は食糧生產の確保、國民生活の安定を期するため速かに米價を基準とする一般價格形成に邁進し且つ關稅壘の絕滅を期すべし

決議
戰時食糧生產確保の爲め政府は特に左記事項を實現すべし
一、農會技術員の待遇改善、地位安定並にその擴充を骨子とする制度の確立
一、市町村農會技術指導員手當に要する經費に對する國庫助成
一、部落農業團體活動促進助成金の增額

決議
現下肥料特に有機肥料並に農用資材の實情に鑑み政府に速かに左記事項を實現すべし
一、原材の一齊調査の斷行
二、强制生產命令の實施
三、强制買上の斷行

部落農業團體整備に關する件
農會法中改正の趣旨に鑑み系統農會は部落農業團體の整備に邁進せんことを期す
一、部落農業團體は農家の自主的團體として生產、經濟、生活等部落に關する各般の問題の處理に當らしめること
二、部落農業團體の指導は農會中心となつて產業組合其他の機關と協力し各々その機能に應じ指導連絡すること
三、部落農業團體を整備統一し全部農會に加入せしめること

臺北帝大工學部
創設準備委員會
五日委員、幹事を發令

本島三大政策の一たる產業の工業化促進の爲め大なる使命を以て登場する事となつた臺大工學部は五日東大工學部長丹羽博士又九日には同部龜山教授の來臺を以て愈々創立準備に取りかかる事となつたが、五日附左の如く委員及び幹事の發令を見た

委員長	總務長官	森岡二朗
委員	臺北帝國大學總長	三田定則
	臺灣總督府交通局總長	泊武治
同	警務局長	二見直三
同	文教局長	島田昌勢
同	殖產局長	松岡一衛
同	內務局長	石井龍猪
同	財務局長	中島一郎
同	外事部長	須田一二三
同	工業研究所長	池田鐵作
	臺北帝國大學教授	杉山... [illegible]
同	臺北帝國大學教授	早坂一郎
同		森於菟
同		三宅捷
同		瀨口榮次郎
同		中塚佑一
同		河田末吉
	臺北帝國大學囑託	丹羽重光
同		龜山直人
同		林安繁
同		加藤恭平
幹事	臺灣總督府事務官	森田俊介
同		西村高兄
同		高橋衛
同		淸水七郎
同		井田憲次
	臺灣總督府事務官	鈴木信太郎
	臺灣總督府囑託	松岡音治郎
		大山綱... [illegible]
		上村少將、高橋武... [illegible]

學部創設に關する重要事項を審議調査することとなつたのである

初委員會は中旬に開催
委員會設置に就て 島田文敎局長の談

本島の工業化に取つて其の重大部門を擔ふ可く多年の懸案であつた臺大工學部は昭和十五、六、七の三ケ年を準備期間として昭和十八年より正式に開設を見る事となつたが、創設準備の爲め斯界の權威者たる東大丹羽博士、龜山教授の來臺を乞ひ創設の基礎をなす準備委員會が五日附設置される事となつて委員會は本月中旬に第一回委員會を開き[illegible]、官制其他手續きを經て正式に發令される筈

本島の工業は近時農林水產業の異常なる發達、豐富低廉なる動力資源の開發、港灣其の他交通施設の整備、地下埋藏資源の開發、南支南洋に於ける原料の輸入等各種の好適條件に惠まれて著々進展しつつあつたが特に總督閣下は赴任以來本島の工業化を其の施政方針の一として重きを置かれ種々指導せられ爾來發展の趨勢を辿つて居るのであるが適々今次支那事變を契機として內外地を一環とする緊密なる生產力擴充計畫を樹立し之が具現に邁進することとなり一層本島の工業化促進の重要性を加ふるに至つたのである、依つて總督府は之に即應して各種の國策工業の誘致促進に努めたる結果之が企業計畫は飛躍的發展の趨勢を見つつあるのである、從つて工業技術員の需要充足は既に急務となつたのであるが現在本島に於ける工業技術員の養成機關は臺南高等工業學校と中等程度の工業學校二校に過ぎない實情にあるので、[illegible]に本島工業の發展に連れて技術員の需要は益々增大すべく殊に高級技術者に就ては內地よりの移入のみでは不足を來す事が豫想されるので本島の工業技術員の養成は喫緊の要務であり延いては南支南洋に於ける工業開發の指導者養成の爲め本島に於ける工業研究並に指導の機關たらしめんが爲に昭和十八年度より臺北帝國大學に工學部を創設することとなり三ケ年間に之が創設準備を進むる必要があるので今回總督府に臺北帝國大學工學部創設準備委員會を設置して工學部創設に關する重要事項を審議調査することとなつたのである

苗代の發育順調
降雨で懸念一掃

【東京四日發同盟】日本米穀會社では全國各地の苗代の發育狀況に就き調査を行つてゐたが各地の報告を綜合すれば左の如く大體順調で特に過般の旱天續きで旱害を豫想されてゐた地方も六月半ばより降雨に依つて懸念一掃され植付も七月十日前後には全般的に完了を見る模樣である、地域別狀況左の如し

北海道　例年に比して溫度低く苗の發育は五日乃至一週間位遲れてゐる模樣であるが完全なる水利計畫に依り旱害の心配は皆無で今後日照りが續けば豐作を豫想されてゐる

東北及び北陸　水の心配は無く病蟲害も殆ど無いのみならず[illegible]程のことも無く早生種、中生種の移植は大體終了し晚生種は七月六日頃最盛期となる見込みである

關東近在　旱天の爲め一部田植不能を豫想されてゐたが六月中旬以來の降雨で旱魃懸念一掃され植付は全般的に完了した

中部地方　六月中旬の降雨で早、中生種は一齊に植付を開始し晚生種も平坦部では七月六、七日頃、山間部では十一、二日頃終了する豫定である用水は今日の所では別段不足を感じてゐない

近畿地方　早生種、中生種の植付大體終了晚生種は七月に入つて開始した、用水に就いては目下のところ別段心配無く植付は順調に進捗してゐる

中國地方　瀨戶內海方面では灌溉用水不充分の模樣である、田植は七月十日頃本格的となる見込み、山口縣では早生種の植付は終了したが中、晚生種は七月に入つてから開始され六月末の降雨が非常に好影響を與へ極めて順調な推移を示してゐる

九州地方　六月末の降雨で旱魃懸念は解消し植付は順調に進捗してゐる、唯鹿兒島縣では多少水不足氣味で目下注目する必要がある

援蔣を固執して 緬甸國防相辭職

【東京四日發同盟】四日蘭貢電によれば緬甸國防大臣は新政府の援蔣政策に關し自己の意見を固執し辭職したと云はれる、右は同大臣が國防大臣として重慶との間に軍需品供給に關して約束があり、これを破棄することを拒否した爲め辭職の已むなきに至つたものと解されてゐる

反猶太デモ熾烈化

【ブカレスト三日發同盟】ベッサラビヤ、北ブコヴイナの割讓に續くハンガリー、ブルガリアの失地回復要求によつて存亡の危機にまで追ひつめられたルーマニアはカロル二世以下政府が必死となつて危局切拔け策に腐心して居るが、現在の應急措置として國內治安の維持に全力を傾倒、就中、猶太人一派が使嗾しつつある反ユダヤ暴動の阻止に大童となつて居る、反ユダヤデモは三日夜も依然續けられて居りブカレスト市中には軍備の憲兵が警戒中、トラックで警戒に走り廻り物々しい風景を呈して居る

カトルー總督を西原少將訪問

【河內四日發同盟】佛印監視團長西原少將は四日午前河內總督府にカトルー總督を訪問し更に同十一時半カトルー總督を訪問し右所航空路問題に關し懇談を重ね次いで佛印軍司令官マタン中將を午後訪問した

石油、漁業人民委員更迭

【モスクワ四日發同盟】ソ聯最高會議は四日石油、漁業兩人民委員會長を行ひラザール・カガノウイッチ前石油人民委員に代へてセデイン同人民委員代理を、又漁業人民委員にイシユコフ氏を任命した

孟買港の封鎖解除

【東京四日發同盟】四日郵船入電によれば先月二十五日以來封鎖されて居たボンベイ港は四日より解除される事になり先づ出帆船に對し解除された、入港船に對しては數日後開かれる事になつた

わが愛する生活
生命の書
光明の書
主婦之友社長 石川武美著
空前の大反響！
感激の暴風！
歡喜の合唱！
一時の流行書でないのに流行書以上によく賣れるのは、この書の誇る處であり、讀者に與へる感動が深いからである。
成功の書
希望の書
良心の書
幸福の書
裝幀 和田英作画伯
勤めが樂しくなる書
商賣を繁昌させる本
不安を解消する書
不平不滿がなくなる本
一家が圓滿になる書
戰爭に必ず勝つための本
讀めば健康になる書
安い本！美しい本！
讀めば必ずためになる書
急願（一）用紙不足の折柄、本書使用紙には制限あり特別良質紙を使用しますから、どうぞこの書は一人でも多くの皆様に御回讀願ひます。
急願（二）會社工場學校用の大量注文が殺到中ですから家庭用個人用は今すぐ書店でお求めください。
急願（三）書店品切の節は今すぐ本社へ振込みあれば少部數なら御都合申上げます
極上製箱入美本
奉仕特價 一圓八十錢（送料十錢）
東京・神田・駿河台（振替東京一八〇）
主婦之友社

社説　轉換期に立つ南方諸邦
必然的な現狀打開の動き

一

歐洲戰爭の波紋は世界の各地に擴がりつつあるが我が日本として特に注目すべきは南方問題である事は改めて贅言を要せぬ。此の南洋諸邦に關する問題は一面に於ては東亞の新秩序と深き關聯性を有し又他の一面に於ては歐洲戰爭を一大轉期とする歐洲の新秩序と微妙な關聯を持つが故に問題は極めて複雜であり、所謂南方の現狀維持なるものに就いては多大の疑義なきを得ないのである。世界の平和、國家の安定、民族の多幸なる繁榮の基本的條件が各々其の處を得る事に存する以上は幾多の矛盾と不合理を蓄積する南方問題は決して現狀のまゝ推移さるべきではあるまい。即ち南洋諸邦幾億の有色人種の人類としての安寧福祉、從つて又南方に於ける眞の平和は西歐諸國の不合理極まる桎梏から解放される事をこそ要求するのが當然ではないか。

二

現在、歐洲戰爭の結果として全體主義國家と民主主義國家との間に國力の均衡上に於て重大變革が齎されんとしつつあるが故に從來に於て西歐諸國の桎梏に喘ぎ來れる南方諸邦が重大な不安に襲はれ深刻な動搖を示しつつあるは蓋し當然である。日沒する事なきを誇れる老大英帝國の將に凋落に瀕せんとするに當り其の國力の富强の原動力を爲せる植民地の勢力保持に汲々たるは如何に反英民族主義が熾烈に興りつつあるかを如實に物語るものであるが不當に虐げられたる民族の自覺に由來する反英運動は歷史的必然性を以て展開されずには已まない。印度總督は今回國民會議派の急進派の首領ボース氏を遂に逮捕するの擧に出たが之は如何に英國が「英國の羈絆を脫する完全獨立運動」を恐れるかを示すもので、一面に於て此の事實は却て完全獨立運動の重大發展性を示唆すると言ひ得られるであらう。何が故に印度に於ける國民會議派が―漸進と急進の二派に分立するとするも―反英運動を一貫して續けて來たかは即ち英國自身の最もよく知るところであらう。又佛印に於ても同樣の歷史が繰返されてゐるのである。

三

英國にしても佛蘭西にしても西歐帝國主義國家の植民地政策は植民地のあらゆる犧牲に於て自國の繁榮を圖るのを基調であつて、斯くの如きは人道と世界の平和に反するも甚しきものと言はなければならないところである。斯くの如き狀態は民族の自覺の高揚するに反んで究極に於て打破さるべき運命にあるのである。今次歐洲戰に於て佛蘭西遂に獨逸の軍門に降り英國また勝利を空しく時に譲る外なき民主主義國家の覇勢旣に去るの今日、南方諸邦の獨立自主、民族の自由回復運動は如何に之を抑へんとしても抑へ得べき筈はないのである。英佛等の飽くなき桎梏の下に於て其の處を得ざりし民族が蹶起すれば自ら南方の現狀は其の儘に維持さるべき筈が有り得ないのである。此の重大な世界的轉換期に當つて、我日本は東亞の安定勢力たり東亞の平和に重大な責務を有し、且又經濟的に、文化的に、民族的に密接な關係を有する以上此の際こそ皇道外交の本義が十分に發現されて然るべきである。我が日本は、西歐の他國の犧牲に於て自國の繁榮を期するのとは全然製既的に八紘一宇、共存共榮を以て本願となす我が至高たる皇道精神を普く宣揚し以て轉換期に立つ南方の發展に即應し以て南方諸邦の發展と安定の爲に寄與し以て東亞全局の平和に貢獻すべく、實に東亞安定勢力たる日本の使命は時々刻々と愈よ重加されつつあるのである。

フランスの敗因
お化粧を忘れぬパリ

【パリ三日發特電】獨軍の占領下にあるパリは休戰協定の成立でやつと秩序を回復してをり殘留してゐる市民は今はただ休戰委員會の結果如何を待つてゐるだけだがパリ市內昨今の樣子は戰爭は旣に終つたとの印象を深めてゐる、即ち市內の銅像やオペラの前面に物々しく積まれてゐた砂囊や、パリケードはすつかり取除けられ午後九時以後は禁止されてゐた通行も改正規則で午後十時迄延長され、カフエーやレストラントも午後九時三十分迄營業を許可された、斯くてパリを初め人口二萬以上のフランス都市は全部防備都市たる事を聲明し完全にフランスは全國的に抵抗を停止してしまつた、世界一の美の都パリは戰後と雖も依然お化粧を忘れず街路や公園のローンはすつかり清掃されてゐる、ル・マタン紙によればパリはその恐怖を眠す爲めに化粧してゐるのだ相だ、パリ市民は今度の戰爭で深刻な敎訓を得た際でフランスの敗因については種々の深刻な結論に達してゐる

一、フランスは戰鬪力に缺けてゐた、即ち黑人や佛領植民地の人口を除くとドイツの人口の三分の一にしか當らない劣勢であるにも拘らず自ら衛る事を考へずフランスの國防をその植民地軍にたよつてゐた、その植民地軍たるや訓練不足でただ一機のドイツ機が黑人部隊一箇大隊を降伏せしめる樣な有樣であつた

一、フランスの兵隊は「世界一の陸軍」の名のみにたよりその實際訓練に於て缺け、軍人達は葡萄酒を飲分けたり女の子を欺したりする事を知つて訓練を忘れてゐた

一、人民戰線政府は徒に第三階級の生活を向上せしめ勞働時間を切下げ勞賃を値上げしてばかりゐて結局彼らを安逸に馴れしめ生產を低下せしめた

一、フランス國民の士氣が積極性を缺きマジノ線の一線のみを頼りにする、一方政府もフランスの防衛力を過大評價し且つドイツの實力を過小に評價すると言ふ二重の誤謬を犯してゐた

今のフランスはかの夢想家ナポレオン三世が自らの夢に眩惑されて普佛戰爭を起し遂に無慘な敗戰を喫した事實を想起すると共にペタン老元帥が、第三共和國の救ひ主となつたかのチエールの役割をよく果し得んことを希つてゐる

佛領を西進する獨騎兵（伯林本社特派員中西賢三）

時局漫畫

アメリカの御都合主義〔モンロー主義〕……今となつてはわりが悪い……　小野佐世男

ソ聯極東兵力
五十萬に增强
秋山少佐の視察談

【東京四日發特電】思ひ出のノモンハンへ陸軍省情報部員秋山邦雄步兵少佐は實、業兩院議員代表とともに去る六月十三日から三週間に亙り視察して三日歸任、次の通り最近のソ、滿、蒙西部國境を語り將來戰に對する機械化部隊の擴充を强調した

滿洲は行くたびに新しい躍進の姿を見て實に頼母しい、滿洲里の日本監視哨からは眼の前にソ聯軍のトーチカ陣地が見えた、ソ聯軍が盛んに進撤物に隱れてゐるのが望見された……

窒息に瀕す援蔣ルート
惡性なビルマルート

佛印の援蔣路

まづ我が方の强硬態度によつて援蔣物資輸送路として我が紛糾を……佛印、ビルマ或は香港方面より所謂「援蔣ルート」にも我が力の鐵手たる壓迫がとられんとしつつあるが最近の情勢に基いてこれら重慶に通ずる援蔣路の概說を試へよう

雲南、ビルマ方面

西北公路

佛新政權
北阿に樹立か

【ロンドン發】（ロンドン發）英國政府の佛ペタン政府に對する態度は一旦は否認したもののドイツの英本土侵略必至と之に對する英國側の佛國植民地及びペタン佛政府の休戰協定に反對する佛海軍主力の抱込み戰術と相俟つて今後微妙な段階を含んで居るが、その後の情報に依れば英國内に設立された「ドゴール將軍を首班とする佛國民委員會」に對してはドゴール將軍も英政府も共に英國内に佛新政權を樹立せんとする如き意圖は無いと言はれる……

大英帝國の危機
力と賴むは海軍力

デンマーク、ノルウエーを蹂躙しオランダ、ベルギーを席捲し次いで大佛蘭西を屈つて、正に歐洲大陸の三分の二を脚下に踏んだ獨逸の作戰は、之をもつて終結したのではない、之等の作戰は凡て英國を討つ足場固めであると云ふ―たしかに「次は英國だ」と叫ぶのは獨逸人のみならず、世界の何れもが、英本土に如何にして獨軍されるかと考へてゐる。ドーバーを越えて堂々敵前上陸をやるか、それともノルウエーの基地を利用して遠く北海の北部を迂回して、英國大艦隊の根據地たるスカパフローを衝き、一隊はスコットランド方面より英本土を侵して心臟部をつくか或はまた空々中部北海を乘り切つて、英本國中部を侵し所謂作戰に出るか―それともまた有力なる大空軍の全力を擧げて空を蔽ふ空襲を決行するか、興味は津々たるものがある

×　×

しかし之等の作戰は、何れも非常な冒險的な作戰であることは云ふまでもない、けれども獨逸としては、飽くまでも英國を打倒せんと強く意識してゐるならば、英國が途中で挫折せざる限り、決行しなければならない作戰である。古今東西の歷史を繙くとき、そこに發見するものは、めまぐるしい國家、民族興亡の跡である、そして之等の史實は敎へる、國家の發展は大陸のみに限局されてゐては、その發展に限度があると云ふことを、歐洲大陸の覇權を目標とする國家もまた同樣であると云ふこと―つまり獨逸が歐洲大陸を顚倒に征服しても、それだけをもつて國家永遠の繁榮は期し得ないし、英國もまた如何に海上權力の優位を誇つても、大陸に有力なる前進基地を確保しない限り、國運を伸すことは出來ない譯である

……

豐後富士號
輕快・堅牢
特價提供
舊自轉車高價買入

臺北市北門町電話四〇〇四番
寶山商會

不動產賣却入札公告
臺陽鑛業株式會社

第一回決算公告
北投產業株式會社

大阪商船
日本郵船
東亞海運
辰馬汽船
大連汽船

清酒　白鶴

內科　小兒科　呼吸器病科　レントゲン科
台北市末廣町
淺井病院
入院隨意・電三四〇二番

世界馳名
梅毒風濕骨痛リウマチス特効
九一四內服新藥
台北市永樂町　神農氏大藥房

珍菓
誰方樣にも喜ばれるお土產物（御贈品に）
メロー
元祖　メロー商閣

S.O
資本金拾五萬圓
營業種目
各種織物賣買、織物原料品及織物加工品ノ賣買、內外貿易、不動產賣買並ニ賃貸借、有價證券賣買並有利事業ノ投資、物品ノ委託賣買並ニ代理業
合資會社　逢坂商業
代表社員　逢坂憲三郎
臺北市東門町壹六〇

今回高雄驛前春田館を繼承し隅田旅館と改稱、同時に客室に改修を加へ華客各位の御旅情を御慰め申上度萬般の設備も調整仕り誠實をモットーに只管精勤致すべく候間何卒從前通り御引立被下度奉懇願候先は開店御披露まで　頓首再拜
高雄市驛前
改メ　春田館
隅田旅館
隅田吾作
電話三一五二

謹んで華客各位の御建勝御多祥を御祝ひ申上げます　降て弊館儀高雄驛前春田館として永年江湖諸賢の御贔負に預り難有深く御禮申上ます然るに驛前旅館は今回都合により隅田吾作氏に讓り渡しました就ては何卒從前同樣御引立の程只管御願ひ申上ます　謹白
高雄市西仔灣
春田館別館
改メ　春田館
大田垣清次郎
電話一九〇一・二七〇・二九五

內燃機界ノ權威
ヤンマーデーゼルエンジン
絕對臭火紙其他準備操作ヲ要セヌ
使ヒ易イ燃料消費量絕對僅少
一時間一馬力當リ一錢弱

（カタログ贈呈）
株式會社　山岡發動機
臺北支店　臺北市京町一丁目
本社　大阪市北區茶屋町

取次販賣店
臺北　日運動用品部
臺南　日元運動百貨店
臺中　臺南市運動用品販賣部
上北　丸井商行
高雄　夏井寫眞館

何故……綺麗になるか！御存じですか？

高貴藥養液　ノニイ美容液　¥2.50
もうコールドクリームの時代は去りました。百萬の方法に勝るのは細胞な油を地肌にすりこむことです。といつてオリーヴやココナット油は、肌は滑らかにはしますが、强烈なホルモンは入つてゐないのです。もし、肌を滑らかにして、强度のホルモン作用を營むものがあつたら理想的でせう。それがタートル油なのです。タートル油とは何でせう。
それは南洋のある特定の小島に產する、世界最高度のホルモンを含有する、龜の油のことですが、ノニイの中に含まれたタートル油は今迄世界一といはれた、南米產です。
最早、お化粧は二の次の時代です。貴女の魅力は、生きてゐる皮膚、潑溂とした皮膚、艶やかな、たるみのない動的なその美しさです。
二十五歲をお過ぎの方は、どなたも、タートル油がなくては、その若さは保てません。一瓶、二瓶、貴女のたゆまぬ努力と、世界無比の高貴なタートル油の偉力が次第に貴女にとつて必要なことをお悟りになりませう！
特に御產出度い御出產前後は是非……ノニイを愛用下さい。

戰時統制下の工業
中小工業は壓倒的
(上)

【東京特電】我國工業に於て中小工業は具體的に如何なる地位を有するか?商工省「工場統計表」に基き以下これを檢討して見やう……

年次	中小工場	大工場
昭和九年	九六・三	三・七
同十年	九六・一	三・九
同十一年	九六・一	三・九
同十二年	九六・四	三・六
同十三年	九六・三	三・七

……の如く中小工場の占むる地位は依然九六乃至九六・五%の間を上下して居り、事變前と後とに於ても、その比率には大差がない……

日銀調査
重點主義を反映の上半期計畫資本
廿八億八千萬圓(前年より減)

【東京特電】日銀調査=本年上半期中の計畫資本總額は二十億八千三百萬圓で前年同期に比し四億五百萬圓の激減を示したが……

拂込金は著增
廿億三千萬圓を超す

【東京特電】日銀調査本年上半期中の拂込金合計……

取引の正常化で通貨膨脹は鈍化
上期中の臺銀券收發

清水組の發展
滿洲國に獨立會社を創立

工業化勞力問題等
……殖産局長は語る

南方發展……
勞力不足……
鐵綱配給……
臺灣の工業化……

朝鮮對外貿易
上半期中調べ

總督府から南支調査團派遣

セメント、鮫革等の販賣價格を討議
四日物價專門委員會開かる

上半期中の計畫資金調べ

臺灣を中心に日東拓殖の膨脹
紅茶は十年間に十五倍

蘭印紅茶が米國へ殺到
臺灣紅茶の打開に對策を要す

高雄州が木炭注文

清涼飲料統制組合總會

日鑛の油田
凍子脚は有望 九層林は閉鎖

臺北州一期米も漸やく出廻り

局バス
六月中成績

日滿企業會社案
資金と企業力の進出

北投窯業總會

雜穀販賣組合へ大豆配給

內外商況(四日)

外電(三日發 四日着)

爲替

株式 賣物薄く手堅い

兜町前場況

兜町後場況

東京短期後場

東京長期後場

大阪短期後場

大阪長期後場

北濱展望

財界 株界

島內現株相場

東西南北

事變國債への御投資は
山一證券

內服藥にあらざる淋疾獨自の殺菌
慢性と再發
▼▼淋疾の新治療法

淋疾を治療する場合、近時流行の內服藥を服用せしむれば、尿は清澄となり、一時的には輕快するが、淋絲は容易に消失せず、飲酒その他の不攝生を犯すと忽ち再發し患者の不安と苦痛は實に甚大である。

故に專門學者は、淋疾の治療には、內服藥の外に、必ず外用療法を行ふべきである然らざれば、淋疾の徹底的全治は至難なりと提言してゐる。

新化學療法ウラルゴールとは內服藥にあらずまた洗滌藥、注入藥にもあらず、次の如き本質と效果を有する獨自の外用藥である。

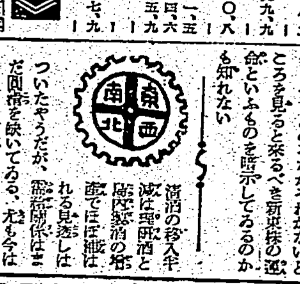

(日英米佛・製法特許)

ウラルゴールの內容は、淋菌に對し殺菌力最も强き銀劑と、この銀の殺菌力を尿道粘膜に深達させる所の色素とを化合した粉末にて、此の粉末は、直ちに溶解する細き管中に入れてある。

此の管にクリームを塗著して尿道へ挿入すれば外管は直ちに溶解し、內容の粉末は尿道粘膜の全面に分布密著し、そのまゝ徐々に溶解浸潤しつゝ—

一本にて數時間にわたり强力なる殺菌と深達の兩作用をつゞけ、尿道粘膜の表面に存在する淋菌は勿論、尿道粘膜の側管、或は深層に潜伏する淋菌まで殺菌するのである。

實にこれは、內服藥と全然相違する獨自の作用にして此の殺菌力により感染早々の場合は勿論、たとへ數ヶ月數年にわたる慢性症といへども淋菌を掃滅して淋絲、分泌物を本格的に消失せしめ再發を防止するのである。

ここに於て、ウラルゴールは、今や大學病院を始め、著名の專門科醫に賞用され、且つ使用法簡單、何等の副作用なき點に於て、專門外の臨床家諸氏にもさかんに使用されつゝある。

▼▼淋疾適應症

一、感染早々の患者には短管を使用されたし。
一、慢性、或は再發性の患者には最初に短管を使用し次ぎに中管を使用されたし。
一、惡性か、或は長期にわたる固疾慢性症の患者には短管、中管を使用し、次ぎに長管を使用されたし
(使用法は頗る簡單安全、何等の危險不安なし)

日英米佛特許
ウラルゴール價格
短管 十本入(クリーム付)二円〇〇
中管 十本入(クリーム付)二円五〇
長管 十本入(クリーム付)三円〇〇
(外に大笠入、病院用あり)

各地の藥店及びデパート藥品部にあり。もし品切れの時は直接發賣元へ小爲替又は振替にて御注文あれば、直ちに發送す。
送料(內地 不要 外地 四十二錢)

ウラルゴール說明書進呈

藥種貿易商 發賣元 東京市日本橋區本町三ノ一 友田合資會社
電話日本橋(24)……
振替口座・東京・一九三八

ウラルゴール
U.0.743

前歐洲大戰の頃（下）

萩原朔太郎

前の世界大戰の時、私はまだ詩壇に出たばかりの無名詩人で、同じ仲間の詩人室生犀星君と、本郷あたりの下宿屋にごろごろしてゐた。名もなく、金もなく、仕事もなかつた當時の私達は、日に市内を放浪しては、安酒を飲んで不平を吐く以外に、何の能もない人間であつた。その頃上野に博覽會があつたので室生君と二人づれで、毎日のやうに出かけて行つては、池の端の夜店をひやかしたり、餘興の見せ物を見歩いたりした。

今でも記憶してゐるのは、不忍池の辨天島に出來た、朝鮮館の販賣店であつた。朝鮮風の家造りにして、女給が朝鮮の女裝でサービスした。その頃はまだネオンサインがなかつたけれども、博覽會のイルミネーションで池館を照明したので、それが不忍の池水に映り、夜は實にきらびやかな眺めであつた。その上に博覽會本館の大イルミネーションが、これと照應して池水に映じ、夢に見る龍宮城のやうに思はれた。夏の夜には、毎晩の如くそこに通つてビールを飲んだ。南京の派手な朝鮮服を着た女給たちは、乙姫の侍女のやうに思はれ、若い私達の心にとつて、この上もなく美しかつた

丁度その頃、歐洲大戰が勃發した。やや遅れて、英國が獨逸に宣戰を布告したばかりの頃は、どこへ行つても、聯合軍と同盟軍との兵力が、角力の番付のやうに、左右に對比して張り出されてた。聯合軍側には、英、佛、露三國の陸海軍が國際入りで表示され、同盟軍側には、獨、墺、伊三國のそれが表示されてた。私達はその前に立つて、聯軍の統計兵力を比較しながら、勝敗を考へるのが樂しみだつた。その統計によると、聯合軍の方が、海陸共に少しく同盟軍に優つてゐた。しかし大して著しい相違がないので、先づ五分々々の好取組だと思ひ、角力の勝負でも當るやうに、多くの人々が、勝手に豫想しては樂んでゐた。しかし間もなく、伊太利が裏切りをしたので、勢力バランスが破れてしまひ、人々は聯合國の必勝を信じ出した。しかも戰況を報ずるニュースは豫想に反して獨軍の連戰連勝を傳へるので、殆ど聯合國の見込みがつかなくなつてしまつたが、日本人の一般大衆は、不思議に多くは獨逸ビイキであつた。政府が參戰に決心をして、いよいよ獨逸に宣戰布告をしてからでさへも、大衆は依然として獨逸ビイキであり、青島攻撃の國民的人氣は少しもなかつた。特に獨軍が、タンネンベルヒで露西亞兵を殲滅し、ワルシヤウを占領した時の如きは、その號外の張り出された街上の前に、群衆が集つて萬歳を唱へたことさへあつた。

しかし米國の參戰以來は、獨逸軍の強暴ぶりや非人道やが、盛んに日本に宣傳された。獨逸兵が白耳義の婦女に暴行したとか、非戰鬪員を虐殺したとか、佛國兵の眼玉をくりぬいたとか、あらゆる殘酷野蠻のことが傳へられ、鬼の姿に角を生やしたカイゼルが、漫畫の新聞に描かれたりした。その頃も大戰のニュース映畫が、諸所の活動館で映寫されたが、どこでも辯士の言ふ決り文句は、「鬼畜の如き獨逸兵」とか「人道の敵カイゼル」とかいふのであつた。もちろん此等の映畫映寫は、すべて聯合國からの輸入であつたし、獨逸兵の暴逆宣傳は、英米の捏造した謀略的のデマであつたが、一般の民衆中にはそれを正直に信じたとかいふ、急に獨逸を憎み出して、聯合國にヒイキするものが多くなつた。特に當時の政府當局者（大隈内閣）は、米國風のデモクラチストであつた爲、一層このデマ宣傳に油をかけ、獨逸をやつつけることによつて、同時に日本の官僚政治を排撃しようとしたのであつた

しかし大多數の日本人にとつて、當時前の世界大戰は、自己と關係のすくない「對岸の火事」にすぎなかつた。日本も參戰したとは言ひながら、僅に一部の青島攻略にすぎず、言はば英國への義理立に出兵したにすぎなかつた。國際的に言つても當時の日本は中立國的立場にあつて、英米側にも獨逸側にも、何の怨恨もなく緊張もなかつた。そこで戰爭が終つてから、日本人の大衆は戰爭に對して一向に無關心であり、無關心であつた。それで英佛の聯合國から、日本が戰爭に對して冷淡だといふ非難を受けた際に、政府が急に狼狽して戰勝祝賀の大提燈行列を行つたが、あんな氣のない提燈行列といふものを、私はかつて見たことがなかつた。多くの人々は、何の爲に祝祭をするのか、その理由さへもよく知らなかつた。ただ政府の指令によつて、わけもなく群集し、提燈や萬歳を手にしながら、花見氣分で市中を浮かれながら練り歩いた。その提燈や萬歳には、「聯合軍大勝利」とか、カリカチュアにした獨逸の首の畫などが描かれてゐたが、群衆の眞の氣分は、戰爭によつて急に成金大盡になつた好景氣を、わけもなくはしやいでゐるにすぎなかつた

過去にすぎ去つたことは仕方がない。だが將來の日本は、外國の戰爭などに捲込まれて、無意味な他人の戰爭などに、うかうか卷き込まれないやうにするのが好い

特に就中、大衆の氣分もしない無茶の戰爭などは、絶對に御免かういふことが肝要である

> 牡丹崩れず
> 作者從軍最前線にて活躍中のため、原稿連絡つかず當分休載

二尺の小馬發見 コロラドの峽谷で

【グランドキャニオン發同盟】コロラド峽谷の奥地に、野生小馬の群が發見されたといふので、米國立公園局では目下全部捕獲に乘出してゐる。古くからコロラド山中には小馬が野生してゐると傳へられてゐたが、道路工事技師のチャック・トウカー氏は、二尺以下といふ小馬族を發見したといふのである。トウカー氏はファルと族のインデアンと協力してその二頭を捕獲したが、一頭は約七歳、身長三十吋餘、目方は八十ポンドであつたが、小さい方は約一歳の仔馬で、僅十七吋、目方も十九ポンドであつたと言はれ、近くグランドキャニアンの動物園でお目見えする筈であるが、この小馬は北部アリゾナのインデアン族の神話にあるものなので、同地にはこの驚異を見物とインデアン族が早くもどんどんやつて來てゐる

活躍する獨逸の水陸兩棲タンク

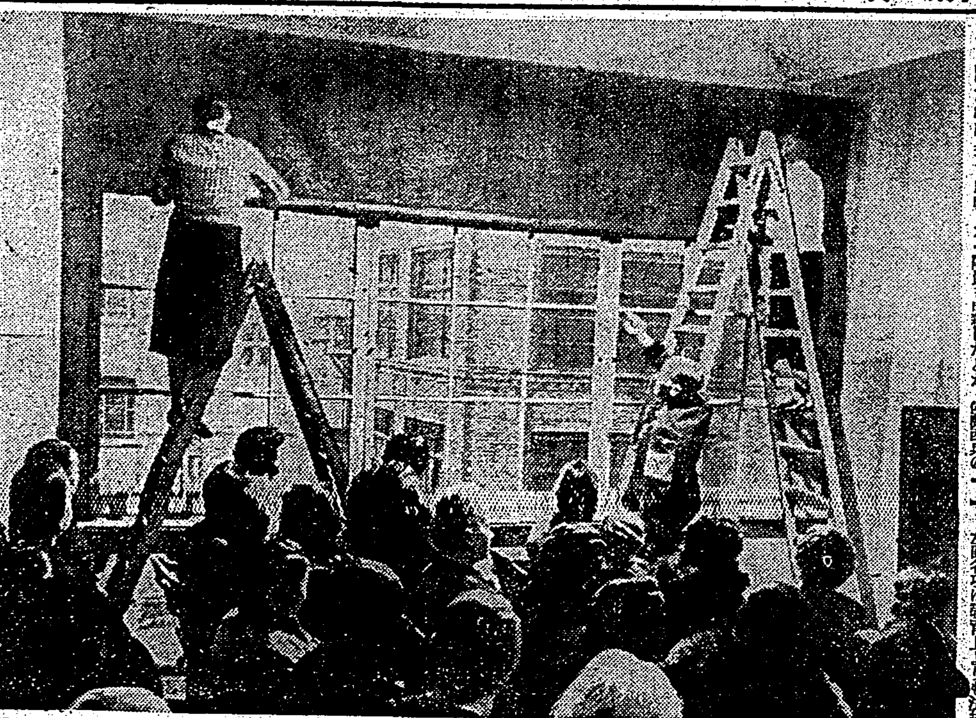

獨逸の防空訓練

獨逸當局の防空宣傳を思ふと同時に、獨逸の防空訓練の徹底的なことは物凄い程で、この寫眞は獨逸の防空服務保護局が市民に家庭に防火知識普及をしてゐるもので、避難の設備から防毒、避難法等を防空講習會を催して、一ケ月位に渡つて實施するこれに依つて市民の防空訓練知識も要く協力一致と云ふ有樣で、當局も飽くまで防空訓練を主要としてゐると云ふことである

夏季休暇中の具體的指導法（一）

臺北州教護聯盟

（一）生徒の校外生活に關する事項

生徒は校外に在りては校訓を遵守し生徒たるの本分に悖るが如き行動は寸毫と雖之を惑さざる樣注意すべし

（一）校外に於ける主なる禁止事項

1、左記各項は教育上よりも絶對に禁止せられ居るものなれば決して違背せざる樣注意すべし

1、飲酒喫煙
2、公私娼街の徘徊及出入
3、カフエー、酒店、喫茶店、特殊飲食店の出入
4、撞球場、麻雀莊の出入
5、政談演説會、秘密結社への出入
6、賭事、喧嘩、詐欺、横領、賭博、火遊等
7、猥褻及之に類する行爲及物品の携帶
8、軍機・軍事行動の秘密漏洩及要塞地帶内及高所よりの俯瞰撮影、寫生、複寫
10、保護者の認めざる異性の交際

（二）學校の許可を要すべき主なる事項

一、左の事項を行はんとするときは特に學校に届出で其許可を受くべし

1、運動競技の合宿練習
2、舞踊演藝の合同練習
3、男女合同の集會出席
4、宿泊を要する海水浴
5、幕營
6、冒險なる登山、數日以上の旅行
7、生徒相互間の集會開催
8、新聞雜誌の投稿
9、献金募集及之に類する行爲
10、軍隊の慰問
11、其他

（三）服裝及態度に關する事項

一、服裝及態度は其人の心情を表示す、だらしなき風態は他の嘲笑を招くのみならず、よく不良徒輩の目標となり、之に接近されて事故を惹き起す基ともなり易し、生徒としての品位維持上よりも整正なる服裝、嚴正なる態度を保たしむることは教護上特に必要なり

1、生徒の服裝は簡素を旨とし、外出時には必ず所屬學校生徒たるの身分を明にしたる服裝をなすべし

二、和服を着用するときは徽章を…

三、電話は家庭外にしては絶對に使用すべからず

四、喫茶、野球、撞球、遊泳、登山、釣魚、水泳等の外出には之に當る監督者可なれども、必ず事故を惹起し得べき懼れあるを要す

五、許可せられたる以外の場所に於ける乘車乘船の際の運動は之を許さず

（四）交通に關する事項

一、時局に鑑み物資配給の不圓滑と交通量の增加に鑑應する爲特に徒歩主義を奬勵す

二、路上の徒歩通行は一齊に正しく確實に行ふべし

【注意】非服下駄履の生徒中には姿だらしなく下駄を引ずり歩くもの多くなれり、注意を要す

三、道路の中央は急行車道其外側は緩行車道、兩端は歩道とするの定あり、之に從ふべし

四、路上に於ては必ず左側通行を勵行すべし

1、曲り角丁字路十字路等は特に「左小廻り右大廻り」とすること
2、回環路の場合右に近廻りすべし

六、路上交通には徒歩自轉車の外に三人以上の横隊併進は絶對に之を避くべし

七、汽車・バス乘用に當りては互ひに車中整理に力め混雜危險なる際は避くべし、車中にありては一般公衆道徳を守るべし

（五）自己保全 被害防止に關する事項

一、交友は確實なる物を選び周密なる交際を期すべし

1、異性間の交際は危險につき愼むべきこと
2、交友の選擇を誤らざる樣注意すること
3、交友間に於ても次の各項に注意すべし

イ、夜間の往來徒歩飲食の交際を避くること
ロ、濫りに金錢物品の貸借授受をなさざること
ハ、保護者の許可なき宿泊の往復をなさざること

【注意】交友にして多少とも不良の傾向の認めらるる者は公學校時代の友人、近所の者等共に知合となれる者他…

【注意】◇不純なる男女の交際に基く手紙は封皮に同性の文字姓名を使用して同姓友人の如く裝ひ又は姓名等を用ひて誘惑せんとすることあり。嚴重なる注意を要す

◇近所の駄菓子屋等に親しく出入して手紙の受取場所とするものあり。注意を要す

二、外出に際しては左記事項に注意すべし

1、行先、歸宅豫定時刻を保護者に申出で之を嚴守すること
2、夜間の遊歩は保護者同伴たるべきこと

【注意】◇街頭其他にて深更に至るも單獨又は友人連れの遊歩生徒を見受くることあり。夏の夜は不良輩の金錢強請、性的惡行等各種の加害あるを以て特に注意を要す

◇夜のボート遊び水泳の危險あるのみならず不良徒輩の惡戲誘行にかかる虞れあり。特に女子には注意を要す

3、無斷の外泊は絶對に行はざること
4、外出先に於ける自己に關する出來事は其大小を問はず、父兄保護者に報告し、同學校にも通告すること
5、金錢強請、毆打、等被害を受けたる時は既遂、未遂を問はず警察官局に届出で、學校父兄にも報告すること

【注意】前記等にかかり届出をなさざる時は其後に於て又屢々同樣の被害を受くるの虞れあり。報告するとも後難は絶對になしといふも可なり

三、左の如きものは不良徒輩の被害を受け易く、終には其仲間に捲き込まれて脱出し難きに至ることあり注意すべし

1、女生徒にしてセーラー服の丈を短くし、腰廻りを詰め、スカートを長くし、ハイヒールの靴を穿き、濃化粧、口紅をつけ、浮々たる態度にて逍歩する者、等
2、無口溫和にして現實にて臆なき者
3、屢々映畫館、撞球場、遊戲場、麻雀莊、喫茶店に出入する者
4、思はしからざる場所を徘徊する者

【注意】不良は登山、キャンプ、海水浴場、盛場、夜店、祭禮の場所等に出沒して網を張り居る、親切に裝ひ、温和甘言を以て弱者に接し、偶發的の行爲を敢てして友交を求める等誘惑に腐心せり、而して多く學生風を裝ひ品格をつくり、相當家庭の子弟の如く見せかく。注意すべし

窯で燒いた飛行機

【バーバンク＝カリフォルニア發同盟】窯で燒いて出來上つたといふ新型の飛行機が米國で出來た。これは從來の金屬の代りに、えぞ松の小さい薄板を特殊の化學藥品に浸して、之を高熱の窯の中で接合したものを材料にして作り上げたもので、當地のテイム飛行機會社の製作したものである。この新型飛行機は耐水、耐火、耐油で、しかも從來の飛行機よりはその材料が二割方安く濟むといはれる。試驗的に作られた今回の第一回作品は複座式單葉練習機であるが、その翼長は三十六フイート、自重一、四三五ポインド、六一五ポイントまでの積載力があり百五十馬力のモーターを備へて時速百四十哩を出すといはれる

ラヂオ

朝 【六・四〇】朝の挨拶、ラヂオ體操 【七・〇一】朝の修養（東京）心學と日本精神（二）…文學博士乙竹岩造 【七・二〇】朝の音樂（レコード）國民歌謠防空の歌（伊賀宏作詞、佐々木俊一作曲）（大日本防空協會撰定）…中村淑子、灰田勝彦 國民歌謠輝く光る（迎陸作詞、古關裕而作曲）…コロムビア男聲合唱團、守れ滿洲（小島宗太郎作詞、古關裕而作曲）…中野忠晴 【七・三〇】世界政治史講座（第二十四講）（臺北）古代ギリシヤ・ローマ（六）…臺北帝國大學講師秋永肇 【八・〇〇】ニュース 【九・二五】內臺定期航空豫報、航空聯絡列車時刻のおしらせ…總督府遞信部航空課發表 【九・四五】家庭百科問答（臺北）ナメクヂの退治法について 【一〇・〇〇】幼兒の時間（臺北）こども劇（七夕星まつり）…解說佐藤登美子、母山ロツル、大谷幼稚園々兒三名 【一〇・一五】家庭料理獻立（臺北）（臺北第二高等女學校佐藤俊文子案）一、玉蜀黍（ウンリウユイ）二、茄子の枝豆和へ 三、枇杷のジュース（臺南のみ）（臺南長榮高等女學校家事科案） 【一一・〇〇】肉豚取引相場（臺北）日用品小賣値段、營業紹介事項（各局） 【一一・二〇】臨時官廳ニュース

晝 【一一・五九】正午の時報（東京）內臺定期航空豫報及臺灣航空聯絡列車時刻のおしらせ…總督府遞信部航空課發表、公示並告知事項、局報、午後の放送番組發表（各局） 【〇・二〇】ニュース 【一・〇〇】ラヂオ體操 【一・四〇】ニュース 【三・〇〇】婦人の時間（東京）毒ガスの話…海軍軍醫大佐清水辰太 【三・三〇】教師の時間（東京）文部省發表事項の解說 【四・〇〇】福建語ニュース 【五・三〇】ニュース、商品市況（臺北） 【五・五〇】ハイキングコース紹介の時間（臺北のみ） 【五・五五】コドモのニュース（臺北）…臺北市錦小（五年）關本田昭男

夜 【六・〇〇】子供の時間（東京）童話劇めがね横丁の手風琴（伊馬鵜平作）…國崎淳他、手風琴長內端 【六・二〇】子供の時間（東京） 【六・二五】講演（大阪）興亞院の… 【六・四五】防空常識（臺北）華僑問題…淺香末起 【六・五五】カレント・トピックス（東京） 【七・〇〇】子供の時間（臺北）ラヂオスケッチ、防空演習（澁谷精一作）…木國會 【七・二〇】ニュース 【七・三〇】國民歌謠（東京）一、大日本傷痍軍人の歌（相馬御風作詞、海軍々樂隊作曲）二、新政讃頌（高野辰之作詞信時潔作曲）…合唱內田榮一、合唱日本放送合唱團 【七・四〇】講演（中支） 唱喝、伊奏東京放送管絃樂團 【八・〇〇】管絃樂（東京）序曲集 一、コリオラン（ベートーヴェン作曲）二、オベロン（ウエーバー作曲）三、ローマの謝肉祭（ベルリオーズ作曲）…中央交響樂團、指揮マンフレッド・グルリット 【八・三〇】朗讀三夜（三）（大阪）…吉田絃二郎作 一、我が旅より 一、山を想ふ 二、旅と故郷 三、… 【八・五〇】落語（東京）甲府イ… 【九・一〇】時事解說（東京） 【九・四〇】時報（東京） 【九・四一】童謠（臺北）空の別れ…平旭洋 【一〇・〇〇】福建語ニュース 【一〇・二〇】國際ニュース、新聞社提供ニュース、公示並告知事項、局報、明日の放送番組發表（各局） 【一一・〇五】英語ニュース 【一一・二〇】北京語ニュース

朝の修養（東京七・〇一）

心學と日本精神（二） 文學博士 乙竹岩造

心學教化の機構を統制してその興隆を促進させた手島堵庵と一女流の身を以て敢然江戸に下り關東布教の魁をなした、慈音尼顆觀とについて敬神崇祖、正直清淨の思念がその共調であつた事を指摘する

婦人の時間（東京三・〇〇）

毒ガスの話 海軍軍醫大佐 清水辰太

氏は海軍省醫務局醫員、海軍軍醫學校教官兼務局員

一、毒ガスの意義
二、毒ガスの種類
三、毒ガスの威力とその應用
四、近代に於ける毒ガスの進歩
五、防毒の話

等について簡單にお話しする

世界政治史講座 【七・三〇】臺北から

秋永肇

◇古代ギリシヤ・ローマ（六）

古代ローマはヨーロッパ政治史上極めて重要な位置を占めてゐることは言ふまでもない事であらうが、ギリシヤが所謂ヘレネ文化を以て近世ヨーロッパに大きな影を投げたとすれば、ローマは政治實踐によつて近世ヨーロッパに光を投げてゐるといふ意味で興味がある。ローマは殆どあらゆる政治形態を紀元前七世紀から四世紀の約千年の間に實踐したのであつた。ローマ政治史は大づかみに王政時代、共和政時代、帝政時代の三つに區分できる。最初に王政時代からはじめることにする

童話劇（東京六・〇〇）

國崎淳 長內端

◇手風琴演奏めがね横町の手風琴

拓一君はオルガンの名人でしたが本當は相馬先生の持つて居るやうな手風琴を稽古したいと思つてゐました。或日「めがね横町」の古道具屋でみつけた手風琴をお母さんのゆるしを得て拓一君の貯金に足していただいてやつと買ふことが出來ました、しかしそれはすぐだめになつてしまひました、拓一君は一寸がつかりしましたが相馬先生の紹介で直しにやつた手風琴は實はすばらしく良い物だとわかり立派に修繕されて拓一君の手許にかへりました

バタコのみの カモス齒磨
鼠六疋 スモカと解く 心 脂とりに…… ユチウ
定價 二十五錢 齒磨草化粧品 サンアリ
大阪市西區江戸堀 株式會社壽毛加社 91

●頭痛にノーシン●

肝臟製劑 ヘパトーゼ
産後・病後・出血後 結核・腺病質の貧血に
連用により造血機能を活潑にし、赤血球數、血色素量を増進し食慾不振疲勞倦怠感を消去せしめ、抵抗力を旺盛ならしむるため實用さる。
二円六〇錢 九円五〇錢 藥店にあり

◎創氏！改名は!!
新姓名學と名前の附け方
新姓名學と名前の附け方 增田儒彦先生講述 出來 重版
本書に據り姓名學上から見た正しき氏名を撰べ
人一代の吉凶運勢を左右する姓名を撰ぶには、最も愼重に研究の上改名又は命名すべきである。
本書は日本姓名學界の第一人者たる增田儒彦先生が多年の蘊蓄を傾倒して苦心研究の結果！
最も明確比類なき天・地・人三卷に姓名易學の秘法を初心者にも容易に理解應用出來るやう、あらゆる學理の根本から誰にも解るやう懇切に講述されし類書中唯一の最高權威書である。
この絶大なる姓名開運法によつて一家の幸福繁榮を希ふ人は來れ！
誰にも解る、天・地・人三冊の合本！未だ創氏改名の手續きの濟まぬ方は一刻も早く本書に學び、正しい內地名を撰び、幸運を掴め！
改名、命名、名前の附け方の最高權威書「新姓名學と名前の附け方」は、今や各方面の絶讚を受けつつある。申込は左記へ！
天・地・人・三冊合本菊大判二五〇頁 定價二圓 特價一圓六十錢（送料とも）のところ
撰名券進呈 ◆希望者へは本館撰名部に於て新姓名學の大法則に基き撰名の需に應ず 此際購讀者に限り
ハガキで申込次第後金引替便（金一圓七十五錢）で急送す
東京市豐島區池袋二ノ八九三 日本姓名學館（振替東京八七二四七番）

失敗された方に！
これまでに色白法に成功しなかつた方に
まづジュジュの御試用をお奬め致します。そしてしばらく經つてからお友達にお會ひ下さい。貴女のお肌にジュジュが如何に効果をもたらしたか、友の言葉がクリームに代つて語つてくれませう。
皮膚のサビを脱落して下さい
貴方の肌のお顏の美しさは、それを被してゐるヒフ色素を漂白するだけで得られるのです。ジュジュはそのサビを除る最新最良のものとして成功した色白專用クリームです。
しばらくの試みでジュジュの効果が實證されました時、その得た白美を保つために、ジュジュは永久にあなたの離し得ぬ美身料となりませう。
お肌をキメ細かに色艶をまし、どんなすばらしい白粉下の役目をするか、ぜひ一寸のお試みを——
定價八〇セン 全國有名化粧品店百貨店に有り 品切の時は(姓名記入)直接本社へ(送料共四十錢)
東京市杉並區阿佐ヶ谷五ノ八一 ジュジュ化粧品本舗 大京東八三一番
色白專用
ジュジュ・クリーム
色白專用

ダレデス？ グリコ ボクデス

錢入袋物現金問屋
株式會社 廣島屋本店
大阪市東區博勞町一ノ二八
電話船場三二六〇番 振替大阪六四三七五番
（商報送呈）

色音ナル快ノ新型ノ
琴風手ロトエアピ
ペロー色彩タレトノ和調トーテボノ白鈕
全國最高ノ最新型ギター 堅牢ヲ望ム者ニ限リ 限定カタログ呈
シレネギター
中井樂器店 大阪日本橋四丁目 電話浪速二一五一三

戰勝丸
明治四十三年四月二十三日登錄許 登錄商標
特效 胃腸 肺・肋膜
戰勝丸の主治効能
胃弱、胃痛、胃カタル、胃酸過多、消化不良、腸カタル、下痢、嘔吐、肺結核、肋膜炎、水病、食慾、喘息、肺尖カタル、氣管支炎、氣管支カタル、咳嗽
定價 八十粒入 金一円 百七十粒入 金二円 二百八十粒入 金三円 五百五十粒入 金五円 千二百粒入 金十円
慰問袋に是非！
本舖 大阪天王寺區上本町八丁目 浪速製藥株式會社 電話天王寺二七二八番 振替大阪四二八六二番
臺中市榮町四丁目十一 配給所 林溪泉大藥房

防空訓練四日目

眞暗で敵機戸迷ひ

遂に嘉義市の空襲を斷念

【嘉義電話】第一種防空訓練三日目の嘉義市では晝間の空襲訓練を了へて一息つく間もなく暮れかかる夕暮を衝いて敵機来るとの報に○時○分空襲警報發せられ燈火管制に入つたが敵機は完全な夜の護りに目的を達せず空襲を斷念して逃走したので○時○分警報解除となつた この間一番ケ宮部隊は嘉義府地理課長、人見中佐と聯隊下黒一色の市中を隈なく巡視した、次いで第四日は午前八時より防空訓練本訓練を行ひ又同十一時よりは小隊長の見習を兼ね嘉義高女の消火訓練が實施されたが小川州防衛課長、長谷川主事、中松市尹等は之を視察した、一方防空監視班が高度の視察を示して晝夜の活動に些かの隙も見せず大の空襲に備へ第四夜を迎へた

焼夷彈防火

【花蓮港電話】第一種防空訓練四日目は終日空襲警報が發せられ各防護團は待機の態度に入つたが花蓮港部の發動で午前十一時頃花蓮港郡内において焼夷彈が落下した、防護團が活躍した

士氣は最高潮

快晴下に終日猛訓練

【臺中電話】防空訓練四日目の臺中州下は朝來快晴に惠まれて燈火管制下の暗夜の中を照り映ゆる陽光の中を晝夜の防護團員、州下各防護團員共に士氣は愈々旺盛、夫々所定の部署に就き午前九時臺中州廳内に瓦斯彈が落下したとの想定の下に州廳特殊防護團員の消毒、救護訓練あり更に訓練一行も熱心に視察を續けた

州廳に瓦斯彈

特殊防衛團が活躍

【臺南電話】防空訓練三日目─三日午後は三時以後何事もなく市民待機の間に夜に入り暗黒の底に沈んだ全市は國土防衛の闘志を緊張の瞳に漲らせて眞空の防護訓練を續けた

獻穀田拔穗祭

【臺南電話】臺南州獻穀田拔穗祭は來る七日午後二時から五時迄盛大に擧行する

☆臺南市の防空訓練☆　寫眞は學生部隊の防毒作業

架橋作業

港都の護りは固い

【高雄電話】防空訓練第三夜を迎へた高雄市の四日は午前九時から十一時まで各地區及び各防護團が夫々訓練並に救護作業を實施した

新豐は好成績

【臺南電話】二日夜は○時○○分までに一應の訓練を終了した

敵の六機遁走

夜は完全に燈火管制

彰化市に於ける第一種防空訓練第三日目は廠舍の疲れも見せず警戒は一同の待機に始まり

ボロ倉庫から發火

【臺南電話】去る六月二十八日夕刻臺南市二丁目港公園の西南方の一角より發火した火事はその後臺南警察署の手で調査中であつた

◇…中壢で架橋訓練…◇

【中壢電話】中壢郡下に於ける第一種防空訓練

敵機と立體戰

【馬公電話】澎湖郡下防空訓練第三日目は午前、午後の二回に亘つて敵機が來襲した

防空群活躍

【苗栗電話】防空訓練下の苗栗街では一日午後○時訓練下の各防護團の指揮下に活躍した

市役所前大通りで

壯烈な分列式

七日　彰化市の記念行事

彰化市では來る七日の支那事變三周年記念日に際し六萬市民に時局の重大性を一層認識せしむると共に左記行事を實施することに決定した

一、全市國旗掲揚
二、正午のサイレンを合圖に全市民一齊に各自の所在に於て一分間の默禱を捧ぐ
三、各官衙、會社、銀行、工場等に於ては、勤勞並に節約の奉讀式を擧行し講話をなす
四、部落振興會會員は各所に於て……
五、當日市民は一日戰死の覺悟を以て克己忍苦し大日本帝國の……
六、當日は酒なし日とすること
七、市内映畫館に於ては可成時局に關し覺悟を新にするものを上映すること
市役所では當日午前八時半から市役所前大通で勤勞奉仕隊の分列式を擧行……

勇士の慰靈法要

臺中市の記念行事

【臺中電話】臺中市では來る七日の支那事變勃發三周年記念日を期し臺中……

名譽の戰傷者

吉田部隊より發表

【○○電話】南支戰線に於て奮戰中赫々たる武勲を樹て不幸戰傷を負ひ名譽の殊勲を負つた吉田部隊將兵左の通り部隊より發表された

募集定員の二十倍

金瓜石に就職希望

技術者の黄金時代！

主計課長入山

新高建組の美擧

改姓許可に刺戟され

希望者が續出

七月に入つて十二件

【臺中電話】臺中市内に於ける本島人の内地式改姓名の出願者は……七月に入つて三日間に十二件……

八月初旬を期し

事變記念寫眞展

臺南市で懸賞公募

臺東振興會（假稱）

赤城氏を會長に結成か

山口臺原街長勇退

産金道路起工式

きのふ溪畔で擧行

彰化に流腦

一般市民は注意

大屯郡下荒し

東石は棉花郡

全島一を目ざして

大童で播種を開始

戸毎に便所

嘉義市が積極的に獎勵

料理屋休業

七日の記念日に

迷信を流布

優良店員表彰

草屯商工會で

地主を組員に

農組を強化

從來の改良組は解散

竹東地主懇談會

金瓜石鑛山へ

視察者殺到

今後豫告なければ謝絶

養女を監禁

二班に分れ

新高に挑戰

嘉義高女夏休に登山

二少女慘殺

西瓜畑の見張中に

出所して情婦を斬る

淡水で未練男の兇行

講習會

少年團指導者

二回に分け開催

三種所得額

ダム工事中止

電力工手溺死

地方色　馬公

臺北中井幸次郎樣
文字一件一圓　其他一圓　匿名倍
薬劑師招聘
社員
店員入用
小店員
女事務員
女事務員
高女卒事務員
タイピスト
女中入用
結婚調查
京樂！のせ
理髮館
讓店
會社讓
サイドカー付オートバイ
古トラック
電話商品券並債券
良番電話買物有

小說の題材（二）

福田清人

作家が、一般的な文學論をのみしないでどうして、もつと自作について語らないのかといふことを述べた文章をみた。それは「新潮」の發言欄であつた。しかし私は最近作家たちは比較的、自作につき語つてゐるのではないかと思ふのである。たとへば、二、三年前まで單行本など出しても著者が序とか後書とかする風習はなかつた。ところが、最近はさういふたぐひのものがつきはじめ、ことに戰下長篇などには、ほとんどみな、書かれてゐるやうにみうけられる。

二、三年前は、作品は自ら語らずとか、それについて語らなくとも、ひとり歩きするものだといふ氣持や、また、純文學はつまるところ讀者など意識しないで、自分のため書くんだといふ氣持が、作者と讀者との親和的なつながりともならう。かうした序や後書をかかせないやうにしむけた。又作家は、作品を書くといふことに第一義をおいて、既に、それについての文學的意見をもらすほどのことをうるさいものとしてさける風潮もあつた。作家は作品をかけばそれでいいので、既にその作品の意圖さては、作家としての方向などしやべる必要もないといふ氣持である。

私は既に文學論をはつきり持つた作家が持たない作家より、すぐれてゐるとも思つてゐない。理論的な素養を持たなくても本能的に立派な作品を書く作家は存在する。しかし、今日では、たいていの作家は意見を持つ人間となつた。それが近代作家といふのかも知れない。理論ばくなつて、かへつて小說が下手になつたと言ふ人もあるかも知れないが、それはそれとして、とにかく、おの／＼一家言を持つて、小說をかくやうな時代となつてゐる。

從つて自作についても、色々語る。あまり語りすぎて、文學的に失敗したやうな作家さへあつたやうである。

しかし既、あまり語らなさすぎるといふ點があるから、考へてみると、なるほど語らない作家も大分あるやうである。

しかし語るべき價値、意義ある作品といふものが、自ら考へらるべきことである。

既に語るべき[illegible]ないほど底のみえた作品の[illegible]いのではないか。

又、作家が、あらひざらひ、自分を示してゐる作品が多いのではないかないほど、複雜で、底ふかい作品ならば、

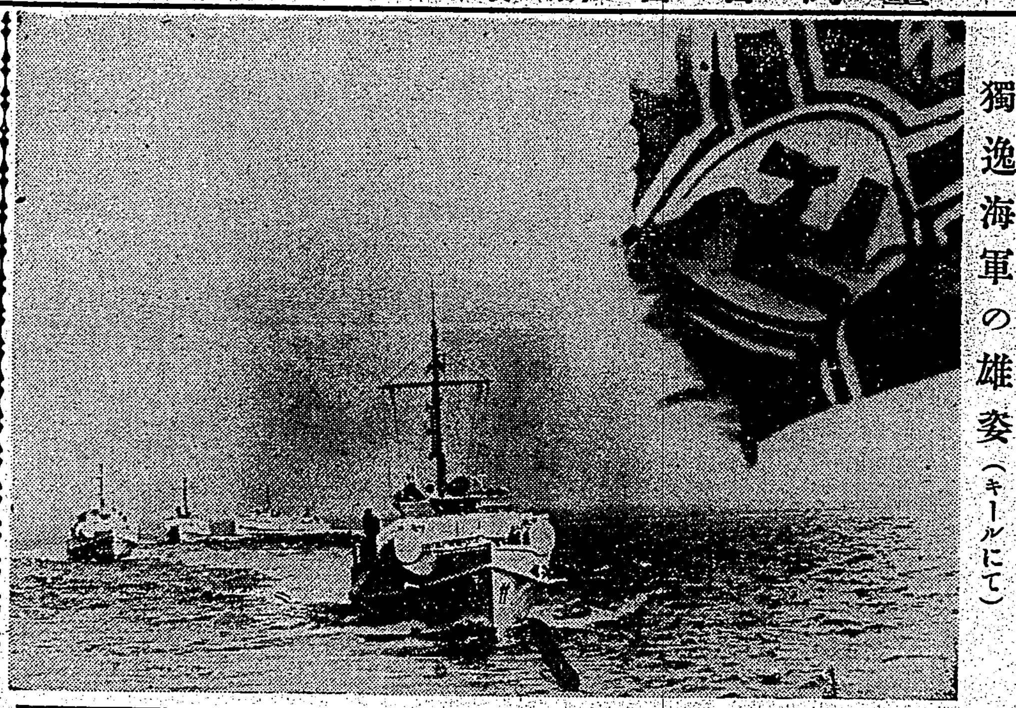

獨逸海軍の雄姿（キールにて）

俄づくり都會人（下）

石上玄一郎

ときにまた一方都會的といふことはよく考へてみると西歐文明的といふことにもなる。江戶文化が如何に洗練と高き趣味性とを持つたものにしろ、今日それを都會的といふことはできない。近代都市文明なるものがほとんど一から十まで西歐及びアメリカの模倣であることを思へば都會的なるもののすべてをあちら風とみなして差支へない。するとここにわが日本に於ける文化の都立はたに都會と田舍といふ差異としてのものではなくまた西洋的と東洋的、歐米的とアジア的なるものでもあることがわかつてくる。いつたい紅毛人種がわれ／＼の文化をアジア的なる名のもとに呼ぶに際しては明らかに都會のものか地方人を田舍者扱ひにするやうな態度の傾斜がある。それも近代物質文明の上からのみいふならば、向ふは本家こつちは分家であるから、なんといはれても文句のいへるわけはない。最近ではどうやら日本でも西歐文明がやや身についてきたやうであるが、まだまだ俄仕立ての都會人といふところであらう。

曾て頑くな攘夷論者だつた薩國の志士連中が、明治の御代になつてどういふものか急激に文明開化のハイカラ紳士と變貌し、鹿鳴館あたりで臆面もなく珍妙なダンスなどをやつたときには外國新聞のポンチ繪の好材料となつた。しかしまあ當時はやむを得ないとして、日本もそろそろ眞實の意味での西歐文明を批判的に攝取するやうになつてもいい筈である。向ふのものが如何なる歷史的條件、地理的環境のもとに發達したものであるかも考慮することなしに、一も二もない外國崇拜では二十六百年の手前ちよつと困りはしまいか。

日本固有の傳統的精神を喪失することなくむやみと外國風俗を輸入するため、都會のビルディングは毎日大汗をかいてゐるし、なかで働くサラリーマンの多くはビル病なるものに取りつかれてゐる。學生といふ學生は猿文一つ書けない癖に獨逸文學の飜譯に夢中だが、その眞髓の理解をいざとなるとトンと向ふに通じない。外國映畫を見れば、皮膚の色、毛並み、生活感情などテンから異るに拘らずそつくりそのままあちらの流行、服飾、表情などを眞似ようとして浮身をやつす驚嘆なのがあるかと思ふと、紅毛人でさへあれば水夫やゴロツキのはてまでなにか自分より一等上の人間であるかの如くに考へるものもある。醜ひの中にはおいそれと自慢する自尊心の強いなのがある。

ところで日本はもはやこれまでの歐化でもあるまいし、外國のものといへばすべて渡來して崇拜的で盲從することである。わが國のものでさへあれば一切合財が絶對的で蔑視されることもまた惡いものであるといふべきだ。とことん迄過ぎず西歐文明の導入にしろ、有從とするもの、にしろこれは、文明の上へ流れ日本的のところ即ち西歐の批判すべき點を見出し、肯定するものにしろ、外國の仕方でどうともなる。過去に於て如何なる民族の文化をも攝取するにしてもそれは取りたるものは捨て、しかも美しく自らのなかに融合してゆく日本民族の偉大さがあつたのではないか。

イタリア民話

ピノチオ（二）

木製人形のはなし

ピノチオが舞臺に届いた時人形たちは彼らの胸の上に彼を揚げて意氣揚々と脚光の方へ運んだ。

丁度その時興行主が出て來た。彼は大きくて無格好な男で一見しただけで人形を恐れさすだけはあつた。彼は大きな鬚を生やし、彼の鬚から地まで届いてゐた。彼の手には彼は鞭を振つてゐた。そしてその鞭を時々ピシ／＼鳴らした。

ピノチオは、その思ひがけない出現で死のやうな沈默があつた。誰も息一つしなかつた。諸君は針が一本落ちる音までも聞くことが出來よう。可哀いさうな人形たちはぶる／＼慄へた。

「何の用事でお前は來てわしの見世物を目茶苦茶にしたのだ」とその男はピノチオにいつた。

「あの野郎の人形をつれて來い、あ奴は非常によく乾いた木材で造られてゐるに違ひない。あ奴はわしの羊を炙くのに素晴らしい火を燃やすだらう」

他の人形たちは最初躊躇した。だが自分たちの親方が恐ろしいので、彼らは急いで眠れるやうに鞭をふりまはしてゐた。

「兄弟、元氣を出して、どうかお前は助けてやつて」

彼は不意に元氣づいてピノチオに「向つて叫んだ」

見世物師の人形の一人がとのくさめをした。さめを聞いた彼はその時まで靈れた物のやうに悲しんでゐたのだが、ピノチオが救ひを求めて泣いてゐるのを聞いた時、彼は哀れに感じ、くしやみをした。

「泣くのは止めろ！すべての涙がわしに苦しさを與へるよ——」それから彼は何度も何度もくさめをしつづけた。

「どうも有難うございます！」とピノチオは感謝の言葉を述べた。

「わしは寒かつたよ、ねえ、わしはわしの羊を炙かしてしまう空木材が必要なのだ」

そしてその男はピノチオに叫んだ。

「ピノチオは思ひがけない事でうろたへた」

「お前は何者だ！」と彼はいつた。

「お父さん、僕を助けて」

ピノチオは彼の腕に抱かれて泣きだした。

彼は言つた。見る／＼やさしくなつた。

吉見庄助氏の油繪個人展

六、七、八日教育會館で

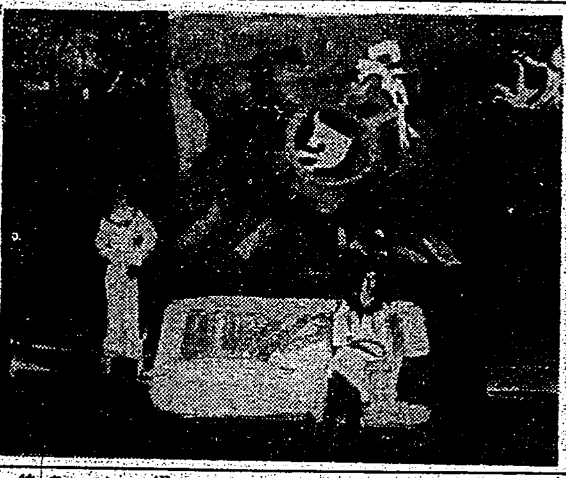

自由美術家協會賞を受けた吉見庄助氏の個展が六、七、八日教育會館で開かれる。氏は川端畫學校に學び、その出品作品は二十數點、昭和八年から最近に至るまでの八年間の油繪を主として、臺灣の風物を描いたもの、臺北、基隆、日月潭等の風景が多く、近頃にない意欲的な個展とみるべきであらう。

結實の精神

清水明

內地の文壇では、評論の不振が叫ばれ、諸雜誌は新鋭なる評論家を集めるのに、日を以て足らずとしてゐる。これは如何なる現象と見るべきであらうか。素より種々の理由はあるが、例へば、御都合主義、官僚派の結成、仲間賞め、大家派の主張等に非ずんば無視の放任、さう云つた批評精神の墮落が、ひいて批評の權威を失墜せしめたとみてもよいであらう。

同人が相助け合ひ、相勵まし合つて文壇に安心するは、むしろ美しい美事ではあるが、それはあくまで內輪であるべきであつて、いやしくも第三者の觀る市場へ出る雜誌の上で、一派一派により批評の角度を變へることは陋態以外の何物でもない。

この風潮に便乘し、職業作家が批評を無視し、ブロックの諸氏による文學出版を主張文壇を席捲せんとする傾向が見えるのはますます寒心に堪へない。われわれは偽聽されることなく監視すべきであらう。

また一方保田與重郎等評論家ある評論家が、現代の作品に眼をつぶり古典のみを批評の對象として、それに陶醉してゐるのは、それはそれとして一面の意義はあつても一派の獨善と非難してよからう。

×

ひるがへつて本島の作家は、從來批評精神を極度におそれ、從つて意識的に批評を避け、また批評されることを避ける傾向にあつた。故意の惡評と反撥的批評とは、素より局外の筈である。惡罵に對して無關心を裝ふは、木村重成の故事もあつてよろし。然れども批評に眼をつぶることは進步をさまたげる以外の何ものでもない。

思うても見よ「俺の作品を讀むな」と云ふならよいが、批評をするなら、讀むことを御遠慮願ふ」と云つた作家があつたとしたら、どこに文化の進步があらう。その作家は、世間と云ふものを自分の弟子と取り違へてゐるのである。

一たん、世間に發表した作品はその作家のものであつて、しかもその作家のものではない。あくまで完成された一つの作品として、老若男女、インテリ、非インテリ、職業の何たるとを問はず、如何なる批評の矢をも喜んで受けるべきである。もとより間違つた批評もあらう。その時は木村重成流に笑つて、相手の欲望の低さを憐れめばよいのである。而してその反駁に自分の缺點を衝いた批評があれば、大いに反省すべきである。反省のないところに進步はない。これは古今を通じてあやまらぬ名言である。ロダンにしろ、蘆花にしろ、路傍の無智な百姓の忠告にすら取るべきは取つて、あくまで眞實を追つたではないか。

×

ところで批評精神はあくまで結實精神でなければならない。實の結ばぬ精神でなければならぬ。うちにあたたかさを缺さない、南畫のやうな際花批評は、我ひと共に腐つてしまふおそれがある。この點、私は「文藝臺灣」の臺灣文藝子の言葉を高く買ふ所以である。書子が「批評が破壞的になるところでは文化は退步する」と喝破したのは名言であらう。

つまり、これは「批評が建設的になるところでは、文化は進展する」と云ふことと同意語なのである。またこれを換言すれば「批評が退廃的になるところでは文化は停滯する」と云ふことも全く同じである。

その意味で、最近この地の文學的な作家や畫家たちが、褒むべきは褒めても、いたづらに仲間讚美する事を排し、雜誌に會合に忌憚ない相互批評を行ひ、舌端火を吐き、顏色を變へてまで論爭しながら、しかも共に南方文化の建設に邁進して行くと云ふ點では相提携して手を握り、眞つて助け合つてゐる點をみて、少くとも私は、この路の一路をたどるのではないかと、ひそかに喜んでゐる一人である。ただ希望して云ひたいのは批評が盛になるのは可としても、あくまで良識を認め、良師を育てゆく結實の精神によつて行はるべきだと云ふことである。もし不徹底な反批評をするやうな態度に到るならば、角を矯めて牛を殺す諺通り、損失は多きいのである。

×

最後に、蛇足を附け、すぐれた作によつて育む基礎への精神を云ひ、して、あまり批評家の立場から、この點を要望かの貧が一日も早く出現されむことを、朝鮮や滿洲の文學界の現狀に比して、切望したいものである。

武藏野の水（三）

那須辰造

かねてから私は、いま住んでゐる目黑の奧一帶の水がどこへ流れてゆくのか氣がかりになつてゐた。地圖は、それらの水がほぼ三つの系統にわかれて一つは目黑へ、一つは立會川へ、一つは吞川となつて森ケ崎へながれ出るのだと教へてくれた。そしてこの三つとも玉川上水、多摩川にも荒川にも依存しないのを知つて、ちよつと淋しくもあり、反面にその獨步の精神をよろしいとも思つた。洗面の水も米を磨ぐ水も、其果ては決して大川の千分にもならぬのだ。多摩びいきの私も、この點に關するかぎりは、いささか保證できない。

ところで話は昨日のことだ。世田ケ谷の野澤へ用があつて出かけたが、低地ではない丘の背を流路に可なり清洌な野川がながれてゐた。駒澤ゴルフ場の裏にあたるところだ。合歡の木の下蔭に、ささやかな瀧をなしてせせらいでゐる。無いささかを見かけたせいで私の眼には、おや東京にもこんな川があつたのかと驚つたのだが、そのまま川は丘の背をことさらに通つてるのがいかにもたのしい。私は前にも一度ここへ來たことがあつて、この水は目黑の競馬場の西南で蒲池となり、家ですつかり埋めつくされた花園を縫ふと流れて、立會川となつて大井の浜邊へそそぐものだと知つてゐたが、どう流れがひをしたのか氣になつてゐたのである。

私は水をたどつて東南へ出た。日中で暑いことは暑かつたが、好奇心が足を輕くしてくれる。しばらく玉川電車が通つてゐる道路に平行した舗装道を、片側に住宅の門をならべて、ちよつと窮屈げな川となつて流れてゐる。やがて野つ原となり、だらだらと下り坂をうねりながら流れてゐる。武藏野の遠い丘の上から流れ出た小川の水が、かうして東京の町なかへ流れ出てゐるのは、何か樂しい思ひである。野川は一向水上らしい趣も見せず、そろ／＼蒸しい香も心細くなつてゆく。小田急を横切る頃から、三軒茶屋の近くでふたたびゆくりなく小さな川となり、途中で鐵路を渡つて、もうすつかり町の溝となつてしまふ。

そして水上をたどりながら、だうしても見ずにはゐられない氣持にはどうしても勝てなかつた。形を消すと目黑の溝のやうに私はてく／＼とあるいたのである。ほんの小さい野川である。どうせそれらの丘陵をせき止めて、それを好きな何かにしたのだらうと考へてゐる。

そして今、野川とう幾分は野澤の暗渠で、暗のあひだをくねくねと縫つてゆく。駒の時計はさうした一時を過ぎてゐる。ひどい暑さだ。

それにしても、この驚嘆の果てが大井の濱邊へでもあれば、かうしてうつく／＼と歩いてゐる私の心のゆるみも、ちよつと爽やかになる。

いくら水源に心を奪はれたにしても、立會川に沿ひつつ、それからさらに歩いて大井の方へとひとつ廻つてみた。

立會川の水源の川だとは驚いた。國立川の水源の最も深く、ここは國立武藏野の水源でもある。目黑川が上水の深いところである。

私はそこから玉川上水に沿つて、玉川上水まで歩いてみよう。

批評と紹介

◆果樹栽培と果樹園藝 著者の實驗を基礎として、果樹栽培の方法を平易に解説したもので、果樹栽培の實際に志す人の好伴侶である。（定價一圓五十錢送料十錢、東京市神田區錦町一ノ五〇　朝文閣）

りん病をスグ癒せ!!　惡疾難治も一擧に解決　東亞保健堂

るいれき　首筋・ワキの下・ムネ・アゴの毒球グリグリ　天壽堂

株式　一ケ月六百圓の通信が本紙は三圓で讀める　有名唯一の參謀紙　毎日送る相場道　「見本呈」　東京市日本橋兜町　大阪市北濱　名古屋市中區矢場町　中京經濟新聞社

ニキビ　吹出もの　嬉しいニュース　保健堂

更生革靴・改造革靴發賣　紳士用總革靴　五圓五十錢　改造短靴最優品　一足　名古屋市東區百人町　下富松孝一商店

既製洋服雜貨　松山合名會社

ワキガの新治療藥!　吉良健康堂

そこひ目　白そこひ　ほし目　青そこひ　ウミそこひ　眼科專門藥院

正しき印章　神秘　印章の知識　印章は人の魂　印章吉凶說明書無代進呈　太陽印堂

ハゲ、拔毛、うす毛の方に福音!　吉良藥品部

アミノ酸の有要なわけ

人体の大部分は蛋白質で出來て居り、吾々はこの体蛋白を間斷なく消費して健康や生命を保持してゐるので、蛋白質の補充が十分でないと當然衰弱や種々の障害を起します。しかし蛋白質は胃腸で消化をうけてアミノ酸に變化してからでないと榮養になりませんから、蛋白質よりもその消化体アミノ酸を攝取する方がより效果的です。

アミノ酸とビタミンB

ポリタミンはこの見地から牛乳蛋白を消化したアミノ酸にビタミンBを加へたものですから、胃腸の弱つた人にも適するは勿論、更に積極的に食慾をすゝめ、食物の消化吸收をよくします。しかもアミノ酸は不可缺の榮養源ですからのむだけ榮養をたかめ、一方また獨特の体細胞賦活作用によつて抵抗力を强くし健康を增進します。

榮養不良、虛弱、食慾不振、胃腸衰弱、產前產後、精力減退、虛弱小兒等の榮養補給と强壯劑に好適す。

甘美味の液劑
小瓶　一圓五十錢
中瓶　二圓五十錢
大瓶　四圓五十錢
各地藥店にあり

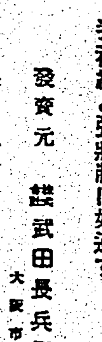

發賣元　武田長兵衞商店　大阪市道修町
製造元　武田榮養化學株式會社　大阪市東上通

ポリタミン

武田發賣品

40(7)456

けふ桃山御陵御參拜
皇帝陛下最後の御日程

【京都四日發同盟】滿洲國皇帝陛下には五日最後の御日程として明治天皇、昭憲皇太后の御陵にまします伏見桃山御陵に御參拜あらせられる　皇帝陛下には此の日午前九時三十分京都驛御發、同四十四分桃山驛御着、自動車にて御陵御休所に入らせられ…御花を供せられ御拜禮、次で東陵に御參拜あらせられ大宮御所に御歸還の御豫定である

困難は何年續くも固い覺悟で進め
事變三周年に際し阿南陸軍次官の談

【東京四日發同盟】來る七日の支那事變三周年記念日に當り陸軍省では午前九時から靖國神社で支那事變三周年記念奉告祭並に武運長久祈願祭を執行、畑陸相を始め在京の陸軍關係官、官衙學校並に部隊代表者が參列する一方陸軍では午前七時三十分から省内に事變一周年に當り陛下より賜はつた勅語の奉讀式を擧行し眞に意義深き事變記念日を送ることとなつたが、この日を前に阿南陸軍次官阿南惟幾中將は四日午後記者團と會見し事變三周年を回顧しつつ「國民の鐵石の如き團結こそ事變完遂の原動力だ、日本人よ日本道徳に還れ」と非常に熱を帶びた口調で次のやうに語つた

事變三周年に方り軍が銃後國民に寄せる心からのメツセーヂである、日本が若し覇道を行つて

占領 地域を取るとかして居れば支那事變は既に終つてゐると思ふ、だが我が國是はさういふ侵略は許されない、この道義日本の態度をよいことにしていつまでも抗戰を續けてゐるのが今の姿である、我々としては攻略も戰略も最も活潑に行つて事變解決に努力してゐるが、最も大切な現下の要點は何かといふと國內體制の強化であつて如何なる困苦の下にも微動だもせぬ國民の鐵石の如き意思と團結だと思ふ、日本の武力に對しては驚異の眼をみはり外交にも相當な手を打たれ物資の續いて行くのにも

感心 してゐる外國も唯國內には鐵石の如き團結がなく何か乘ずべき隙があると見て魔手を伸ばして居はしないか、國內體制の強化には先づ政治體制の強化が行はれねばならぬが今日は政治の話は止めよう、然し唯體制を作つても駄目である、日本人が日本道徳に速かに立ち還らねばならぬ、これが自分の言はんとするポイントだ、今日の日本の姿は極言すれば日本の姿とは思へないのだ、何故自分は斯う言ふか、一旦緩急あれば義勇公に奉ぜよと仰せられてゐるにも拘らず忠勇無比に戰つてゐる

將兵 を除いて銃後の日本人の積勢を見ると無論大部は義勇奉公の心に燃えてゐるが一部の者は自由主義思想から來た所の利己觀念の下に動いて全體の同胞の立場を顧みない、同胞の困惑に乘じて不正を働く、米を出さぬ、闇取引はする、餘る金は濫費し遊蕩して顧みない銃後者の僅かの現象に對しては直ぐ惡口を言ふ、少し成功せんとする者は直ぐに呪ふ、互に相制し相剋めて行く、これが果して日本人の姿か、一旦緩急あれば義勇公に奉ぜよと仰せられたのは決して戰場の軍のみではない、國內において己の本分を盡すことに

勇敢 であれ、事變三周年を迎ふに際し國民はもう一度救勅語を拜し二月十一日に賜はつた詔書の聖旨を遵守して國家の大目的に副はれんことを望む、三年ぐらゐの困難に參つてしまつては先祖に對しても子孫に對しても申譯がないではないか、困難は何年續いてもこれを打開するといふ覺悟をもつて進むことこそ日本民族の…ではないか

事變記念日の當日
基隆で多彩な行事

【基隆電話】來る七日輝く紀元二千六百年に三度目の支那事變勃發記念日を迎へる基隆市では支那事變一周年に賜はつた勅語並に紀元二千六百年の紀元節に當り賜はつた詔書の聖旨を奉體し擧國一致時艱克服の決意を新たにし時局に對處する覺悟を益々深めるため當日は左の如く市民擧つて幾多の意義ある記念行事を催すことになつた
◇當日各戶は未明に起床し國旗を掲揚し一家揃つて伊勢神宮を遙拜すること
◇各家庭に於ては一日中一菜主義を勵行し酒無し日として公私宴會は一切差控へ"一日戰死"の覺悟を以て克己忍苦を體得するとともに大日本忠靈顯彰會に一錢乃至五錢を醵金すること
◇正午を期し各々その在所に於て戰歿將兵の英靈に默禱し出征軍人の武運長久を祈願すること（同時刻には市に於てサイレンを鳴らし…）
○市役所に於ては午前八時三十分…
◇午後八時三十分公會堂に於て法學博士松波仁一郎氏の"國策の精神と日本の南進"と題する記念講演會を開催する

宮木知事新竹州下の遺家族を弔問

【新竹電話】既報の如く四日新竹市內の戰死者遺家族弔問をなした宮木知事は八日より左の日程に依り各郡下の遺家族を弔問することとなつた
△八日新竹、竹東兩郡下（終了後關西茶工場、竹東町水道を視察）△九日大溪、桃園兩郡下視察竹圍漁場、同海水浴場を視察△十日竹南郡下（錦水視察、獅頭山に一泊）△十一日苗栗、大湖郡下（日石油業所、石山陶器工場州界、通霄神社、同海水浴場を視察）

精動を第一線に聽く（2）
適當な本が欲しい
本島人の精神訓練に

神田氏 どう云ふ風になつて居るかと云ふことは今お話もありましたし、私はどうしたいと云ふ希望を一つ持つて居りますから、それを述べさして貰ひます、それは此の問題は第一義的な問題でありまするが非常に…な問題で、國語の明瞭、國語の精神がどの位徹底して居るかと云ふことは、いろ〳〵見聞にも依りまするが、非常に之は困難であると云ふことは申す迄もないことでありまして、此の度の講習で斯う云ふ問題に就きましても大家の話を聽きました、私共日本人に於きましても、血では知つて居りますけれども之を口で明瞭に言ふと云ふことは却々六ケしいのでありまして吾吾は非常に其の點に苦勞して居ります、地方に於て田舍の山奥のお婆さんに日本精神を一時間や三十分でどうして說かうかと云ふことは、非常に之は六ケしいことであります、今日も文教局長のお話がありましたが、私共も平素さう思つて居ります、要するに…は立派な日本人にすると云ふ方針でありまするが私は餘り此の見方が性急ではないかと思ひます、四十年も經つて本島人は何して居るかと云ふやうな話もありますけれども、努力が足らないかも知れんけれども、私は困難と思ひます、人間で言ひますならば、十二三の娘に對してお菓子を食べないか圓山に行つてボートに乘らんかと言へば喜びますけれども、其の色氣のない娘に交ちや駄目ちやと言つた處で通らんと思ひます、柿の種子を植て三日も經つて早く芽を出せ柿の種子出さんと鋏がちよん切ると云ふ感ちやないかと思つて居ります、で之はどうしたつて我々は責任を免れる譯ちやないけれども、ゆつくり且つ熱心に行かなければならぬ問題と思ひますそれで私共が此の問題に就てスローガンを掲げまして街庄職員にもやれ〳〵と言ひますけれども、街庄職員がそれをどう咬みこなして行つて居るかと云ふことを考へますときに、自分が此の方法を一體解るやうにしてあるだらうか、今のやり方が解るやうにしてあるだらうかと云ふことであります が、私は遺憾ながら小學校で敎へる本の程度とか或は世間でいろいろ話して居る程度で田舍の婆さんでも兒く解るだらうかと云ふ事を疑問に思つて居ります…

出席者（いろは順）
島中　市藏氏（潮州郡守）
島海　剛氏（七星郡守）
劉　萬氏（海山郡守）
神田　利吉氏（能高郡守）
米山　耕造氏（旗山郡守）
立川　義男氏（文教局社會課長）
谷垣勝三郎氏（臺北市社會教育課長）
津田　鹿治氏（臺南市助役）
村田安治郎氏（花蓮郡守）
山下　若松氏（前新營郡守）
明知　延雄氏（竹山郡守）
作佐部六一氏（豐原郡守）
南　…氏（新竹郡守）
宮坂五之助氏（東勢郡守）
【本社側】河村社長、長谷支配人、鈴木社會部長、中曾根地方部長、前田秘書課長、松井政治部副部長、富永記者

僅かに十九分間で橋梁架設の訓練
第一種防空訓練の四日目

防空演習の第四日　①港町の架橋工作　②太平町四丁目の水道爆破　③同修理工作

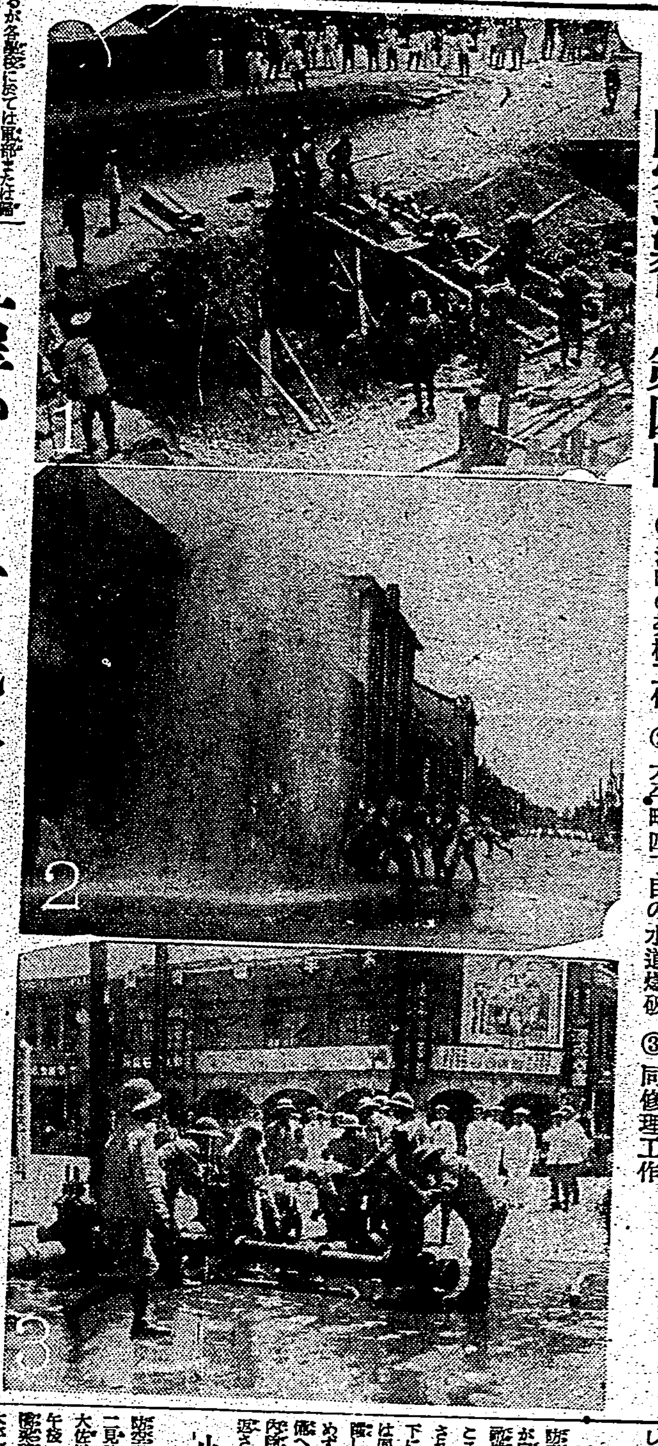

敵機の落した破壞彈は港町、泉町の堀、デル・レ伊太利名譽領事の屋敷前を流れる大下水溝の橋梁を爆破したとの想定の下に橋梁架設工事が防空訓練の四日目午後二時から實施された、拍竹を以て狀況が表示され某名土木課長の率ゐる市土木工作隊と重田城北地區防衛團長の指揮する防衛團工作班は急報に依つて直ちにトラックに丸太材その他架設用材を滿載して現場に出動、先づ設計班の手で破壞された橋梁のすぐ傍に新橋梁の設計を終るや、工作班員は最も敏速な動作で架設工事にかかり、僅か十九分間という短時間で素晴らしい橋梁の架設工事を完成視察中の…をもその敏速に感心したもの…の如く先頭に立つてこれが渡り初めを行つた

水道管復舊の工作
城北防衛團員の手で

警戒警報下に全島各地區待機

新竹州各市郡とも基本訓練を實施

稻園公園附近で消火訓練

小林統監一行訓練振りを視察

防空訓練第四日、統監小林總督は二見秘書官、石井保安課長、村田大佐以下軍部官民を從へて午後一時五十分官邸發港町に到り橋梁破壞復舊工作を視察し、更に太平町四丁目十字路に到り水道管破壞復舊工作を熱心に視察した…

蘭印は親日態度
盛んに日蘭親善協調

家庭防火群も活躍
きのふ基隆市の訓練

馬公東方に敵機
遂に本島に近寄れず

臺大の學徒團一行九日に出發と決る
海南島で醫療や鍬の奉仕

水戸中將
十一日來臺

松波博士の講演

燒失官衙の復興
燒跡の整理がつき次第
總工費八百萬圓で着工

聖戰記念日に石碇へハイク

林南洋協會理事長寄臺臺北附近視察

定期航空

蓬萊丸（來航）

丹後丸（來航）

金瓜石に救護隊生まる

西部臺灣を視察
衆議院南洋視察團一行

衆議院南洋視察團の一行は南洋へ向ふ途中七日の大和丸で來臺、西部各地を視察の上十三日メキシコ丸で高雄發目的地に向ふが一行のメンバーは左の通りである（岸田小畑兩氏は十一日來臺）
團長　岸田　正記氏（廣島一區）
池田　清秋氏（千葉三區）
石坂　繁氏（熊本一區）
小畑虎之助氏（兵庫四區）
野口喜一氏（神奈川二區）
外に多田仁已書記官、高…

本島產の火山灰
セメント代用品に登場

新築家屋を睨む
南署で係員が出張監視

またも養母制の打破一件

視學と校長の異動

【新竹電話】久保教育課長…新竹州下小學校長並に學校視學の異動は四日左の如く發令された
任州視學　市視學　田中　右左
命教育課勤務
任市視學　苗栗郡視學　栗木　…
命苗栗郡勤務　竹南郡視學　甲斐　留吉
命竹南郡勤務　大湖郡視學　平田　熊雄
大園公學校長　美島行武美
任郡視學
命大湖郡勤務　州視學　春田　…
任小學校訓導　內壢公學校長　濱矢　弘志
命新竹小學校長
命大園公學校長　大溪公訓導　山田　…
命內壢公學校長

けふの天氣
△臺北地方　東の後風晴
△北部地方　東の後風晴
△昨日の氣溫
最高　三五・五度（午後四時）
最低　二三・六度（午前六時）
（臺北測候所發表）

一、社員採用
甲種商業卒業者　一名
專門學校以上卒業者　一名
右採用ス希望者ハ履歷書寫眞添ヘ七月十日迄ニ通知ス
臺北市北門町
東京火災保險株式會社
臺北出張所

明るい名刺
本町二丁目
電五六一七　精美堂

臺灣製紙株式會社
…

ある女弁護士の告白
若き女性の…
（主演）
芳乃館

女人峠
…に涙の雨！
演出
五日封切
芳乃館

日本最初の女性航空映畫の爽颯編
銀翼の乙女
霧立のぼる
大日方傳
主演
…一馬…出演

コロムビア特作の唄と踊りのカレッヂ篇
大學の顏役
每日正午映寫　晝夜三回興行★冷房完備★觀覽料六十錢
本日
東寶直營　國際館

相撲と時局
埔里、犬島喜代志述

都市對抗野球豫選前記（二）
新鋭臺東團の奮戰が見もの
臺東

失策の處理を十分研究せよ
守備篇
六大學リーグ戰回顧（4）

東北大會（七月十三日—十）
關東大會（七月十二日—十）
關西大會（七月十三日—十）
九州大會（七月十二日—十）

來る二十日開幕
全國實業專門學校野球

優勝決定
所謂洗練
相當左右
處理法を

本社主催　日本棋院　五人拔敗退碁戰（第三局ノ二）
宮下秀洋　中村勇太郎

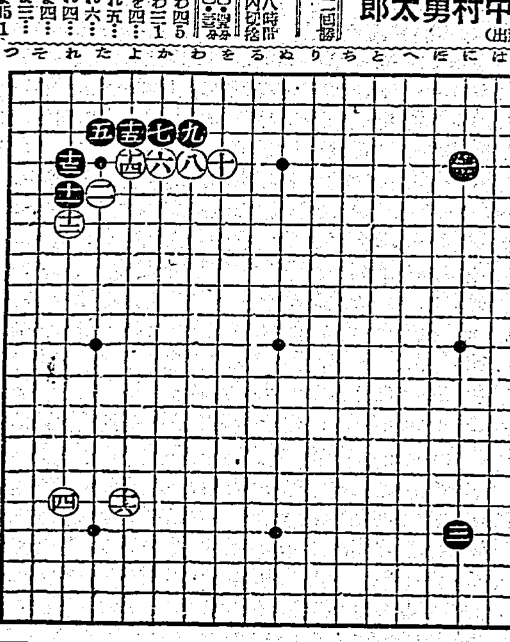

左上隅の定石解剖
黑有利な歸結を得る
評解　七段　瀨越憲作

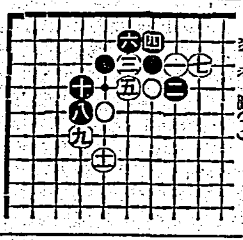
參考圖（1）

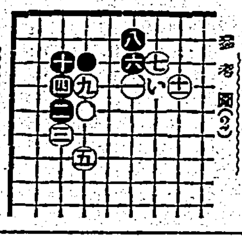
參考圖（2）

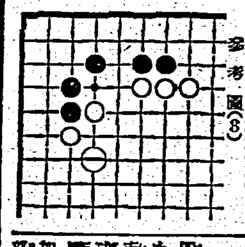
參考圖（3）

地域對抗制で擧行
全日本中等籠球大會

彰化郡の武道大會

準備委員決る
神宮大會海洋競技

全米東西對抗庭球

マックテル制覇

新竹支部庭球大會

體協役員異動

高雄張切る
都市對抗豫選に應援團を繰出す

臺日漢詩壇
寄題可軒先生詩人名鑑

續 快男子（96）
大島伯鶴 演　今村恒美 畫
牛九郎の大喝

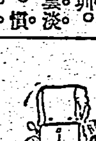

強力・化學洗劑
ミヤコ　ワッセン
藥店ニアリ
お洗濯は　ワッセン時代！

最高性能で若肌にする
ホルモンの榮養でお顏を若く美しくする
夏の汗ばむ肌には埃や汚れが溜りアレやすいので、これを防ぎ肌を若く美しくする、特に優良な榮養クリーム　クラブ美身クリームはホルモンとヴイタミン配合で肌の榮養と衛生上一日も手離せません。
ホルモンとヴイタミン配合
C—N23
肌の榮養に　日ヤケ止めに　健康美容に
クラブ美身クリーム

校長　沖貞男
中野高等無線電信學校
東京市中野區江古田

あなたの洗顏・洗顏に眞價を感ずる
色白　醫化學的作用
ニキビ吹出物　藥化學的作用
洗顏クリームの眞の價値は
モンココ洗顏クリーム

結核患者の胃腸障碍
治療の分岐點
最も賞用せらる
特殊の治療效果
ビタミンB複合體が、結核菌毒の消退に效果あることは學界の認むる所であるが、わかもとはこれが給原として斯界最大の濃度を有すると同時に、各種消化酵素を綜合的に含有するを以て、結核患者の胃腸障碍に對し特殊の治療效果を發揮し、榮養充實、衰弱恢復の目的を達することが出來る。
胃腸榮養
わかもと
藥價　低廉
わかもと本舖　東京・芝
WAKAMOTO

內服豫防治療劑
ヘテロゲン一號
各國特許
無害